朝鮮日報
夕刊 二十四日(水)
本紙朝夕刊十二面
發行人 方應謨 編輯人 金炯元
發行所 京城府太平通一丁目六一 株式會社 朝鮮日報社

蘭印艦隊現勢力 倍增强化를企圖

英國의日蘭離間政策奏効로 海軍當局事態重視

蘭英共同戰線으로 日本南進政策阻止

【東京電】 確實한 側으로부터 達한 情報에 依하면 和蘭政府는 突然 그東洋艦隊勢力을 倍加增强하야 蘭領印度(보르네오, 자바, 스마트라, 셀레베스, 뉴귀네아) 諸島一帶海의 空軍根據地를 擴充하고 東洋防備强化에 異常的 緊張을 呈하게되엿다고 傳한다 即 蘭印艦隊의 現勢力은 △巡洋艦三隻 △驅逐艦八隻 △潛水艦一七隻 △砲艦二隻 △潛水母艦一隻 △其他小艇十隻 이므로 이것을 培加하게되다면 그兵力은 크게 注目할것이라하야 日本海軍當局에도 重大關心을 示하고잇다 그리고 이 和蘭政府의 措置는 最近東亞、南洋市場에서의 日英間의 經濟諸戰이 極度로 尖銳化하게되던 同時에 마침 日本國策上의 南進政策論이 擡頭한데 對하야 老猾한 英國外交가 如何히 이機會를 집어서 日蘭間의 好友關係를 離間부치려고 裏面的策動을 하야 和蘭本國及 蘭印政府를 動케한點도 多分히 잇다고 思惟되는데 이것은 明白히 日本外交가 不振한 이때를 機會로 나타난 現象이다 그리고 이것과 前後하야 英國은 그海峽植民地 及 英領보르네오, 뉴귀네아, 濠洲, 新西蘭의 各南洋地域에 多數의 飛行場新設計畫을 行進하는 同時에 蘭領뉴귀네아 北部에 새로 五五〇萬헤크터ー(五千五百四十六町步)의 大鑛區를 租借하야 英蘭合辦의 大鑛業會社設立을 實現식히고 軍事的及 經濟的으로 着着 和蘭懷柔政策에 나가는 事實에 徵하며 보드래도 그사이에 誰實히 英國 東亞政策의 外交的陰謀가 잇는것을 窺視할수잇다

自主積極外交와 資源獲得에邁進

外交根本策大綱決定

【東京電話同盟】 廣田新外交國策決定의 外務省議는 二十三日午後三時부터 省內大臣室에서 有田外相出席下에 開會하고 堀內次官以下 各局部長 土田會計課長 安藤秘書官等이 出席하야 午後六時半까지 約三時間半에 亘하야 討議를 거듭한 結果 大體 如左한 大綱을 決定하엿다

一、日本을 中心으로한 國際情勢惡化의 傾向에 鑑하야 國防充實과 同時에 自主積極外交의 確立을 圖할것

一、이具體策으로 日滿不可分關係를 基礎로하야 對蘇、對中政策의 調整强化를 圖하고 一方 資源獲得 通商進展을 助長하야 日本國民生活權의 確立을圖할것

그런데 外務省은 以上의 大綱에 關하야 關係官에서 按分調整을 遂하야 來月十日의 廣政一新閣議에 書面으로서 提示하고 同政策의 具體化方法에 關하야 有田外相이 다시 詳細히 說明을 加하야 現下의 不利한國際情勢에서 判斷하면 國防充實과 同樣으로 外交充實의 緊要한所以를 力說하야 同政策의 實現 優先的獲得을 主張할것으로 信憑되는데 이具體策으로 外務省內外 機構의整備强化、外交工作費의 增大等이 要求될豫定이다 (寫眞은 有田外相)

質的制限만은 日本에大不利

資源工業力이큰國家에有利 軍縮案不參加理由

【東京電話同盟】 一九三六年의 英、米、佛三國海軍條約에不參加를決定한 二十三日의 定例閣議席上에서 永野海相은 右三國海軍條約이 日本의 不脅威不侵略의 根本原則에 反하는것이라는旨를 述하고 三國海軍條約의 本質內容을 評論한後 日本海軍이 堅持하는 同條約不參加의 理由를 如左히 說明하엿다

一、量을 制限하지안코 質을 制限하는데에는 兵力의 增大關係는 量만에 依存하게되어 資源工業力이 큰 國家가 現在의 相對關係를 維持하려는 國家에 對하야 有利하게되는同時에 何等 軍縮의 實을 擧할수업고 도로혀무益한 量的競爭을 激成할 憂慮가 甚大하다

一、日本海軍이 量的으로 無制限한 狀態에서 國防의 安固를 期하려면 가장 國情에適應한 効果的 軍備를 整備하는것이 緊要하다 이러기爲해서는 質的으로 完全한 自由를 保存하는것이 有利하다할것이다

一、이것이 日本이 今回에 倫敦軍縮會議에서 脫退할수밧게 업시된 重要理由이다 一九三六年의 三國海軍條約은 量的으론 何等 制限을 두지안코 單히 質的制限 情報交換의 規定을 主體로 한것이므로 日本海軍으로서는 이때 加入을 考慮할 餘地가업다

그리고 永野海相은 閣議散會後 省內大臣室에 長谷川次官 豊田軍務局長을 招致하고 右閣議의 內容을 說明하고 重要協議를遂하엿다

에國併合不承認

이든外相이言明

【倫敦廿二日發同盟】 英國外相이든氏는 廿二日 英國下院의 外交討議에 際하야 如左히 言明하엿다

一、英國은 對伊制裁撤回를 決定하엿는데 伊太利의 에디오피아帝國併合은 承認치안는다

一、亡命에디오피아皇帝에 對하야 英國領수단을 通하야 에디오피아帝國政府의 軍隊와 連絡을 取하는것은 許容하나 武器彈藥을 에디오피아國內에 移出하는것은 許可치안는다

一、伊太利政府는 에디오피아帝國의 領有에 關하야 米國其他不戰條約에 各國과 協調할 意思는업다

一、獨逸政府는 베르사이유條約에 違反하야 헤리골란드島에 再軍備를 實施하엿다는 報道에 關해서는 政府에서도 目下 調査中이다

「制裁實施에 荒廢한 에디오피아를 救濟하기爲하야 借款을 附與하고 또는 크레디트를 設定할 意思는 업느냐」는 質問에 答하야 政府는 如斯한 權限을 保有치안헛다 또 議會에 如斯한權限을 求할 意思도업다고 大藏次官 됀리암•모리슨氏는 述하엿다

對伊制裁를解除 安全保障을再建

佛首相方針을宣明

【巴里廿三日發同盟】 블룸首相은 二十三日午後 人民戰線內閣의 方針을 如左히 宣明하엿다

◆對伊制裁解除

對伊制裁는 伊、에兩國間의 戰鬪가 終熄된 今日 그目的을 失하엿스므로 此를 解除하는 것을 실허하지안는다 但 이는것까지 聯盟共同決議에 基하여야 할것이다

◆安全保障再建

一、佛國政府는今後 歐洲의集團的安全保障再建에 努力할터인데 佛國의民主主義에 太平洋加奈陀、米國의 各民主主義가 協力할것을 期待한다

一、集團的安全保障確保에는 반드시 現行聯盟規約을 强化하는것이 必要치안코나 規約의 各條項을 有効케하고 解釋에 疑義를 生하지안케하는것이 必要하다

一、制裁를 有効케하야 地域的으로 共通利害를 가진 國家群이 侵略國에 對하야 모든 制裁를하는 同時에 其他聯盟國도 經濟的財政的集團에 依하야 侵略國에 對한 制裁에 協力하는것이 必要하다 但右地域의 新方式에 依하야 規約第十六條의 制裁條項을 强化하기爲해서는 이것만으로侵略行爲를事實上 阻止하기는不可能하다

土耳其主張成功!

「로잔느」條約改訂 列國代表가承諾

即時新條約起草委員會任命 몬트르會議經過內容

【몬트르二十三日發同盟】 二十三日의 로잔느條約改訂會議는 土耳其의 改訂案說明後 各國代表의 意見開陳이 잇섯는데 英國代表스탄호프卿은 原則的으로 土耳其案을 承諾하겟다는旨를 告하고 日本代表佐藤大使도 同樣의 意見을 述하고 右에 關해서는 本國政府에 一旦請訓할러이라고附言하엿다 佛、羅、希、유고슬라비아各國代表도 各各土耳其案을 承諾한다는 뜻을明白히하엿다 그런데 蘇聯代表리트비노프氏는 蘇聯에 對하야 그艦隊가 다다넬스海峽을 自由로 通行할수잇슬것을 반듯이 新條約에서 明白히하게해주기바란다고 再强調하야 昨日의 會議에서 蘇聯海軍에 特別待遇를 與하는데 反對한 스탄호프英代表에게 應酬하엿다 이리하야 會議는 新條約起草委員會를 任命하고 正午 一旦 散會하엿다가 午後에 繼會하야 劈頭에 土耳其外相 아라스氏는 會議不參加의 伊太利通電을 披露하고 伊太利政府도 不遠 會議에 協力하기를 希望한다고 述한다음 印度、南阿聯邦으로부터 土耳其政府에 보낸 書翰을 發表하엿다 右 書翰에는 我政府는 會議의 討議에는 參加치 안코나 로잔느條約에 反對할 意思는업다는旨를 述하엿다 다음 土耳其政府가 提案한 商船의 海峽通過에關한 五項目의 討議를 開始하얏는데 土耳其政府는 그參考資料로 各國商船의 海峽通過統計를 發表하엿다 同統計에 依하면 伊太利가 第一位를 占하고 그順位는 如左하다

伊太利 二、五二七、〇〇〇噸
英國 一、〇八六、〇〇〇噸
希臘 諾威 羅馬尼亞、獨逸、佛國

一般討議에 際하야 英國代表스탄호프卿은 條約文의 簡潔을 圖하기爲하야 『國際聯盟』에 關한 部分을 一項目으로 要約할것을 提案하야 土耳其代表아라스外相도 同意를 表明하엿다 이어서 『中立』解釋에關하야 各國代表로부터 疑義를 提出한 結果 『中立』의 觀念을 明白키하기爲하야 問題를 技術委員會에 移牒하기로 決定하고 同委員會는 陸軍、海軍、航空機、法制問題等에 關하야 各各 小委員會를 設置할 權限을 바덧다 이리하야 二十三日의 會議는 商船의 海峽通過에 關한 一般討議로 終始하얏스나 何等具體的結果에 到達치 못하얏다 土耳其政府의 提案에 關하야 參加國代表가 好意的이라것은 大略明瞭하게되엇다 會議는 二十四日도 續開할터이다

伊太利는依然反對

【몬트르廿三日發同盟】 로잔느條約改訂會議는 廿三日午前十時부터 秘密會로 開되엿다 土國代表로부터 會議의 內容을 詳細히 說明한後 各國代表間에 改訂案에對한 意見開陳이잇섯는데 伊太利政府는 會議不參加를 通告하엿스므로 土國政府當局은 伊의態度를 緩和하야 本會議에 參加를期待하고잇다 그런데 廿三日 羅馬로의 報道에依하면 伊政府는依然 土耳其政府의 方針을諒解할수업다 土耳其政府는 東阿遠征工作의結果 急히戰爭의脅威를感하고 다다넬스、보스포러스海峽의 再武裝을主張하고잇스나 伊太利의 東阿遠征은 單純한伊國外交政策으로 全혀他意가업다 따라서 土國政府의主張에는 根據가업다고論하고 條約改訂에 反對함은 依然變化가 업다하야 關係國意見對立과함께 會議의前途에 暗影을 投하엿다

伊獨關係를强化 反共블럭을擴大

伊太利航空使節의訪獨을機로 獨伊間에重要協議

【伯林二十三日發同盟】 航空次官 바르레將軍을團長으로한 伊太利航空使節은 二十四日 羅馬로부터 空路로 伯林에 到着하기로 되어 獨逸政府는 大大的歡迎準備를整頓하야 一行의 到着을 기다리고잇다 航空使節 來訪에 關하야 獨逸政府當局으로 何等政治的意義는 업다고 强調하고 二十三日바르레 將軍의 獨逸訪問은 一九三三年의 괴ー링空相과 밀히航空次官의 羅馬訪問에 對한答禮의 意味에 不外하다고 述하고잇스나 바르레航空次官은 週末까지 伯林에 滯在하야 獨逸政府當局과 歐洲와 南米에서의 獨伊兩國의 空路協力問題에 關하야 協議하는外에 歐洲의 볼쉐비즘의 傳播에 抵抗하는 一種의 國際的파쇼團結成에 關하야 重要協議를 遂할것이 아닌가 觀測된다 히틀러總統은 二十三日外相 노이라트男、特使립벤트로프等을 招致하고 자조 密談을 遂하고잇는데 나치스黨領袖는 此際에 英伊兩國과 共同戰線을 펴고 波蘭을 加하야 反볼쉐비즘의 戰線强化를 圖할것을 主張하고잇스므로 이를機會로 獨伊兩國間의 友交關係는 更一層 强化할것으로 보인다 獨逸政府의 外交方針에 關하야 伯林外交界의 消息通은 要約하면 如左하다

一、獨逸政府는 佛國의 人民戰線內閣의 成立、白耳義及 西班牙兩國의 左翼政權確立等은 볼쉐비즘의 歐洲蠶食을 證明하는것이라 事態를 이대로放置할 때에는 歐洲는 全面的赤化의 重大危機에 直面할것을 强調하고 最近 外交機關을通하야 盛히 反볼쉐비즘블럭結成의 思想을鼓吹하고잇다

一、以上의 方針에基하야 伊太利政府와 握手하엿는데 다시 反볼쉐비즘國際블럭을 擴大하야 英、波蘭國等도 包含시킬 方針이라고 解釋되는바 特使립벤트로프氏는 以上의 重大使命을 띄고 倫敦駐剳大使로 任命될것이 아닌가 觀測된다

獨逸對英復答 九月까지延期

【伯林二十三日發同盟】 獨逸政府는 過般來 英國政府의 質疑覺書에 對한復答案에關하야 愼重檢討를 遂하고잇던바 國際政局의 複雜化에 鑑하야 同答案을 올림픽大會終了後인 九月까지 延期하기로 決定하얏다고 解釋된다 伯林駐剳英國大使서•필프스氏는 右情報에 基하야 本國政府에 對하야 復答遲延의 旨를報告하엿다고 보인다

英國勞働黨 政府不信任動議

結局下院서否決

【倫敦二十三日發同盟】 勞働黨首領아틀리少佐는 二十三日午後英國下院에 政府不信任動議를 提出하엿다 그要旨는 如左하다 政府는 侵略行爲에對하야 一切의手段을 動員하야 聯盟의 諸原則을 擁護한다고 宣言하고는 終局에잇서서 에디오피아에 背信하고 國際聯盟을亡하게하고 英國의이름을 汚辱하엿다 下院은 以上의 外交政策의 失敗에 鑑하야 政府를 信任치 안는다

右에 對하야 몬셀海相은 刻下의 國際情勢로보아 에디오피아를 救濟하기爲하야 一隻의 軍艦도 失할수는업다는 旨를 强調하야 結局 表決한結果 三百八十四票對百七十票의 壓倒的多數로 勞働黨의 動議는 否決되엇다

知事會議第二日

各道知事會議第二日은 二十四日午前九時부터 總督府第一會議室에 開會하고 前日에 이어서 總督指示事項에 關하야 關係各局課長으로부터 所管事項에 對한 說明이잇고 이어서 佐伎朝鮮軍參謀長이 近時의 國際諸情勢는 朝鮮의 地位에 益益重大性을 加하야 國防上의 見地에서도 今後各位의 協力에 依하야 日本의 自主性과 責任을 다하도록하고십다는旨를 述하야 軍官民一致의 覺悟를 擧할 根本方針에 基하야 軍部關係諸事項이 今後益益 朝鮮諸方面에 緊密한 關係를 가젓스므로 此等具體的事項에 關하야 詳細히 說明하고 이圓滑한文書連絡을 希望한後 軍關係事項을 終了하고 正午 休憩하엿다 午後一時에 再開하고 總督諮問事項인

一、中等敎育(中等實業敎育을 含함)施設을 時勢에 適順케할具體的方針

一、朝鮮의 社會情勢今後의 發展에順應할 社會事業施設에關한 振興策

을 附議하고 各道知事가 順次答申의 說明을하고 午後四時 第二日의 會議를 마질터이다 出席者一同은 午後六時半부터 京喜久의 鮮銀 殖銀 東拓 金組聯合會 合同主催의 招宴에 臨하고 第三日은 二十五日에繼續하야 諮問答申을 繼行할터이다

話題論說

◇몬트로會議

◇獨逸의 再軍備宣言、墺匈國의 平和條約廢棄宣言은 土耳其로하여곰 一九二三年에 土耳其를一方으로하고 英、佛、伊、日、希、羅、유고슬라비아의 七個國을他一方으로하야 締結된「로잔느」國際條約을 廢棄하지 안흘수업게하엿다。그러나 土耳其는 獨墺等과가티 非合法的手段에 依하지안코 合法的手段에 依하야 條約改訂을 要請하야 關係各國間에 條約改訂會議를 開催하게되엇스니 이것이 去二十二日부터 瑞西레만湖畔의 몬트로市에서 開催된 몬트로會議이다。即 몬트로會議는 로잔느條約改訂會議인것이다。

◇로잔느條約은 二部로 되엇스니 一은 다다넬스海峽、마르마라海의 諸島及 보스포러스海峽에 非武裝地帶를 設置하야 地中海와 黑海와의 航行自由를 保障한것이오 其二는 土耳其와 勃牙利와 希臘의 國境線、이른바 드레스國境에 非武裝地帶를 設定하야 歐洲에 對한 土耳其의 領土를 分限한것인데 今回의問題는 다다넬스海峽及 그附近地帶의 非武裝規定廢棄에 關한것이다。

◇다다넬스海峽은 보스포러스海峽과함께 歐羅巴土耳其와 近東土耳其를 隔하는 海峽이니 이는 地中海와 黑海를 連絡하는 重大關門으로서 이關門의 武裝은 一旦 有事時의 黑海에의 侵入을 封鎖하는데 軍事的으로 重大價値가 잇는것이다。그러므로 大戰時에 獨墺에 加擔한 土耳其는 敗戰國으로서 로잔느條約을 締結하고 非武裝地帶를 設定치 안흘수업섯던것이다。

◇그러나 로잔느條約以後 日月은 흘러 케말파샤治下의 土耳其는 近東의 最大 實力國家가 되엇고、또 獨、墺諸國이 軍備의 實力回收에 着手한 以上 土耳其만이 이 屈辱條約을 遵守할수업다는것이다。土耳其의 提案은 (一)各國商船의 다다넬스海峽通過自由를保障 (二)商業用乃至 軍用飛行機의 同海峽上空通過禁止 (三)黑海에面한海岸線을 가지지아니한 各國軍艦은 公式訪問以外는 入港禁止、公式訪問도 認可가必要 等인모양인데 로잔느條約國의 態度는 발칸條約에依하야 相互援助의 義務를負한 발칸條約國은 勿論 同意할것이오、黑海에面한 海岸線이잇서 自國軍艦通過가 自由롭고 또 土耳其와 特殊外交關係에 잇는 蘇聯은 勿論 이要求를 支持할것이다。日本도 可及的協力하리라고 言明하엿다。다만 伊太利가 이에 絶對反對이오、(今回會議에 不參加) 英佛의 態度는 同一하고 土耳其의要求에同情的態度이다。그러나土耳其의 提案이 事實上 蘇聯軍艦의 無制限通過를 許하나 他國의 軍艦은 平時에도 制限을 밧고 戰時에는 全然航行不能이라고 그不合理를 이미 英代表가 詰難하엿다고하야 벌서 英蘇意見對立이 報道되고잇는것만큼 英佛態度에도 아직難點이잇다 歐洲情勢에 鑑하야 大體 土耳其의 要請을 諒解하는모양이나 黑海에 海岸線을가진國家와 他國家를 區別하는데 가장 難關이 잇다할것이다。

八面錄

◇京城市內 電車區域撤廢問題에 對하야 京電武者專務日—— 東京에比하면 京城은 二錢이 헐하다고, 地域으로는 얼마나 좁은고。

◇一割의高率配當을아니하면 日本內地資本이움직일수업다고, 엇거든그만두소 朝鮮에도 그만資本은잇소。

◇收入이減하면 新市區에新施設을하지못하게된다고, 料金이헐하면 收入이느는줄은모르오。

◇營利를目的한一會社가 事業은 외롱京城府民을 爲해서하는양하니, 府民을 엇더케아는말이오。

◇三十年해먹엇스니, 이제는정말 府民에게 謝恩할時期도되지안햇나, 區域撤廢보다 事業自體를 府民에게 밧치라。

大阪着名問屋案內
大阪市西區本田 楠田竹治郎商店
製材機械鋸類
金剛砂砥石類 革ゴムベルト類 鐵工用工具類
各種木工機械

瓦斯熔接器
總ゆる金屬作業を最も簡易化する瓦斯熔接と切斷工法
◆新設備入の絕好機會 ◆特長ある製品の新らしい販賣方法
要具一式組合セ大奉仕特價提供
カタログ進呈
專門製作 合資會社 根津工業所 大阪市港區九條中通二丁目

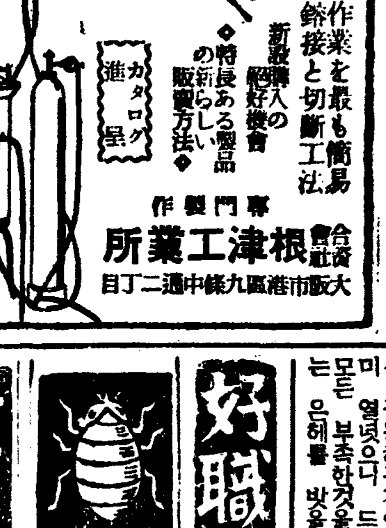

ハトマン高級萬年筆宣傳號
高級エボナイト抽
硝酸保證ペン付 特價金 五十錢
大阪市南區高津町四番丁七三 小倉製作所
前金으로 付送하시면送料負擔함 振替拂込大阪五四八二壹番
(先金이아니면 絕對로 付送치안함)

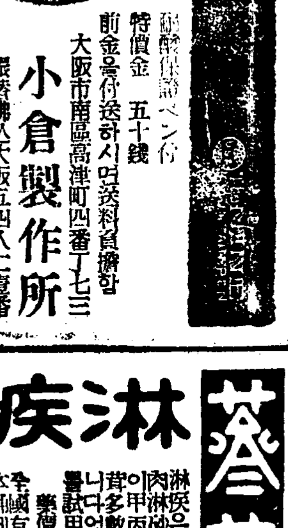

優良品薄利本位 眼鏡枠・レンズ專門 袋物問屋 島田市藏眼鏡部
カタログ進呈

大衆向 羅紗洋服卸問屋
三ッ揃 オーバ 詰襟上下 ズボン
大阪市東區谷町二丁目十八番地 田中宇商會 電話東二〇三五番
店章捺印ニ限リ定價表進呈

全鮮에서 놉흔名聲과함께 品質優良으로 風靡하는 ゼスター 高級萬年筆을 卸廉價提供
大阪市北區菅原町五丁目 澤井商會製作部 電話東七一九〇九番 振替大阪二二六〇四番
(新版カタログ送呈)

美髮料の粹
マツミ香油 ポマード
머리결조와지고潤澤한빗이나는マツミ를꼭使用하시요
大阪市東區農人橋詰町 松本正商店

ワキガ 特効藥
1 少量의 塗布로 奏效適確!
2 絕對無刺戟! 副作用無!
3 芳香上品 他人不知 時完治!
레ー도藥用구레ー무를局所에 塗布하면, 含有된强烈한 有効成分이바로皮膚에浸透하야, 臭氣의原因인脂肪酸을分泌하는 異常皮脂腺細胞를破壞하고, 臭氣發生의 根源을除去解消하기때문에快癒迅速, 오래동안의근심도시원하게 解消, 再發의憂慮가업습니다。
定價・六五錢・一圓・二圓 全國各藥店にあり
本舖 東京市日本橋區蠣殼町 平尾賛平商店
代理店 東京市日本橋區本町 玉置合名會社

레ー도藥用구레ー무

商標 千壽 고추가루 金千壽商店製粉部

淋疾 蔘茸五淋錠
朝鮮靈藥研究所

당채색 德世洋行

南京虫에 아ー스

好職業 男女達近不問自宅執業 大阪大軌線生駒停留場前 博文社

사죄를구하는가

날개돗친氷菓類에 多量의"싸카린"混在

西署管內七十三氷商中十七家를發見

兒童保健上重大問題

수요기의급격한 상승으로 요지음 경성시내에서는 『아이쓰크림-』『아이쓰께-케-키』등이 날개가 도친듯이 팔려 어롬장사의 배를불리고잇는데 서대문경찰서에서는 수일전관내에 산재한 일흔세집의 어름집을 일제히 검색한후 세밀히 검사한결과 그중 열일곱집이 다량의 『삭카링』을 사용하고잇섯슴으로 이는 시민보건상 간과할수업는중대문제임으로 적곡 열일곱집의 책임자를 동서에 류치한후 계속하야 각 어롬집에 불량약품사용금지를 엄달하엿다 그리고 금후만일이가튼일이또잇슬때에는 엄중히처벌하리라고한다

◇……싸카린의副作用은極危險

某內科醫師談 별항 "싸카린"의 해독에 대하여 모내과(某內科)의사는 다음과 가티 말한다 "싸카린"을 먹으면 첫째로 입이타고 귀가먹먹하여지며 또 정신이 어찔해저서 그해가 여간한것이 아니다。 이것을 처음먹어가지고는 별로 그해를 직감못하나 먹고나서 한참잇다가라야 이상과 가튼 증세를 비로소 느끼게 되는것이다。 그리고 이것을 사용한 음식을 몃번 계속적으로 먹으면 중독이 되여서 이것을 먹지안흐면 못견듸게까지되는것이다 일반 어룬들은 물론 특히 어린이에게는 그해가 유달리 심한것이니 절대로 삼가야될줄밋는다。 그리고 심하면 급성폐염(肺炎)까지 이르킨다

清溪川더러운물에 菜蔬씻는野菜商

東大門署에十餘名을檢束

傳染病期의脅威

해마다 사내를 흘러나가는 더러운 청계천(淸溪川)물에 채소장수들이 채소를씨처서 시내로 팔러 들어와서 이로말미아마전파되는 전염병균이 시민에게큰위협을 주어오던중 금년에도또 이러한일이 잇슬가 염려하야소관 동대문서 위생계에서는 이들채소장수들을 엄중감시 하고잇섯는데 이십사일 오전열시경에 동대문밧 청계천 더러운물에서 무, 파, 상추등을 씨처서 시내로팔러들어오는 채소장수김영태(金榮泰)(二六)등십여명을 발견하고 곳이들을검속하야 방금엄중조사중인데 시민의 보건을위하야 단연엄중한처분을 하리라고한다

自動車에重傷

이십사일 오전아홉시경에 시내 종로(鍾路)오정목 사십팔번지압헤서 청량정(淸凉町)에잇는 청량택시 유만석(劉萬石)(二?)이가 경(京)구천삼백십이호 자동차를 운전하고 가다가『부레이키』가돌지안해서 그압흘 지나가던 종로오정목 일백칠십일번지『라듸오』상회고용인 조희경(曹喜京)(三?)을 치여서 쇄골(鎖骨)을 분질르고 얼골등에 전치이개월가량의 중상을입혓다

漢江公普生行方不明

시내리태원정(梨泰院町)이백십오번지 리교창(李敎昌)씨의 둘째아들로 한강공립보통학교(漢江公普)오학년 생도인 창윤(昌允)(一?)소년은 지난이십이일 아침학교에 간다고나간채 학교에도 가지안코 그길로 종적이 사라지고말엇는데 그의 집안에서는 요사이 세상을 떠들고잇는 문둥이에게 혹시 꾀임을·바더간것이나아닌가?하여 이사실을소관룡산서에 알리는한편 사방으로 사람을 노하 간곳을 찻는중이라한다

쌀쌀한娑婆보다는 차라리刑務所로

惡에서惡에흘러가는前科者

愛情飢饉의그들心境

機關車에赤血

少婦의自殺한피

지난 이십삼일 오후세시이분 인천(仁川)을 떠나 경성으로오든렬차가 경성역에 도착된후 긔관사(機關士)가 긔관차를 점검하다가 차바퀴에 피흔적이 여기저기 무더잇는것을 보고 놀라서 곳 각정거장으로 사실을탐문한결과 오류동—영등포(梧柳洞、永登浦)사이 영등포로근점『키로』『이백』『미돌』되는 장소에 젊은조선부인의시체를발견햇는데 이는시내도림정(道林町)육십칠번지려소암(李小岩)의 안해김씨(金氏)(三?)로 판명되엿다 한다

안주의터를 어들수업는 사파(娑婆)보다 차디찬 철창생활이 더 따뜻하다는 이야기—— 아현정(阿峴町)산칠번지의 팔백사십일호 전과일범 오귀성(吳貴成)(二?)과 종로(鍾路)이정목전과이범 신득남(申得男)(二?)은 절도혐의로 수일전부터 본정서에 유치되여잇는데 전긔두사람은 작년서대문 형무소(西大門刑務所)복역중에 서로 알게되엿다는데 지난 오월 구일 오귀성은 만긔 출옥으로 거리로 나왓스나 냉정한사회는 그를모용할 관용(寬容)조차업서 헤매이든차에 그달이십사일 삼월(三越) 백화점압헤서 우연히 전긔신득남을 맛나자 갓흔환경에서 딴곳한것을 엇지못한 두사람은 이에 유무상통(有無相通)하야다시 악의길을밟게되여 잠답하는 그백화점에서 모일본내지인의금시계를 절취하야 거리에서 처분하려다가 그만 그와가티인치되엇이 라는데 오귀성은 태연하게 "우리에게는 사파보다 형무소 생활이 더—따뜻 하다!!" 하고 긔자에게말하고잇섯다

被害者도犯人

開城에서押來

지난달중순에 자긔가 도적한카우스『단추』(십팔금)를 또다시엇던자에게 도난을 당한후 제이차의 범인이 체포되자 경찰의 손을피하야 어대론지 행방을감추어버리고만 전과이범 리팔복(李八福)(二?)이가 이십삼일오후 여섯시쯤에 개성서(開城署)에붓잡혓는데 곰이십사일, 선에서대문서로 호송되여 방금엄중취조중인데 여죄가 상당히 만흐리라고한다

約束手形을僞造 四千餘圓을詐取

東大門市場商人等의名義로

一律로二百圓식借用

충남보령군(忠南保寧郡)출생으로 주소가 일정치못한 박창규(朴昌圭)(三?)가 수일전부터 시내모정서에 인치되여 취조중이라함은 당시 보도한바이어니와 그후 취조한결과 그는 모다갈부로 신용잇는 시내 동대문시장(東大門市場) 상인(商人)등인 박창회와 이삼십인의 인장을위조하야 시내 각처로 다니면서 전긔박창회와 여러사람의 명의로 채용증서를 만드러 약사천원가량 사취한 사실이 폭로되엿다는데 그의 범죄수단은 교묘하게도 전긔상인 명의의 약속수형을 발행하야 그것을 담보로하고 일률적으로이백원채용증서를 꾸미엿다는데 취조에따러 여죄도 만흘것이라한다

平原、大同兩署動員 農水騷動을警戒

每日殺氣騰騰한平南農民을慰安코저

"官製"祈雨祭"도擧行

【平壤】 추수의근본이되는 이앙『씨-즌』을 당하여 물긔근으로 할수업시 비룡한감답(減畓)을단행하고도 역시물부족으로 평남농촌에서는 오직우울한 비명을 올릴뿐인데 목하각수리조합에서는 이앙이계속되고잇스나 저수지의물은 차츰차츰 줄어드러절수(絶水)는 시간문제에 달리엇고 그중에서도 평안(平安)수리조합은이십삼일 현재로 겨우오척이 남앗슬뿐이여서 농민의물안타까움은극도에 달하엿다 그러나 비는 올모양이 조곰도보히지안코 청천만계속되고잇서 농민들은 살기가 든든하여 형세가 험악한관계로 물소동을 방지하기위하여 평원、대동량서에서는 사십명 경관을 동원시켜 엄중한감시를 하고잇는 어마어마한상태이다 도당국에서는 농민의긔분을 완화한다는 의미에서 평안수리조합을 위하야 긔우제(祈雨祭)를하기로 결정한후 계획을 진행중인데 산록에 소를 죽여제물을만들어노코 농민들이 하늘에 비를달라고 비는것으로 소가 클사록 우량이만타하여 오백원이나 경비가 날러이며 이비용은 도농회(道農會)에서 보조하게로 되엿다한다

羅津大草島에 海上設備着手

라진(羅津)항구 대초도(大草島)에는 이미 안개신호(霧信號)와 무선방위신호(無線方位信號)를 설비하야 각기 사무를 보고 잇는데 금년에는 거기에 등명긔게류(燈明機械類)를 설비하기로하야 지난 오월이십이일에 그공사에 착수하야 금년년말에 준공할 예정이다 그 공사의 내용은 철근(鐵筋)콩크리트로 노피 십미돌의 등대(燈臺)를 축조하고 등롱(燈籠) 절사류리(折射瑠璃)및 등기(燈器)를 설비하야 이것을 수면우에서 약이백이십미돌의 노피로 하기로되엿다 광원(光源)은 석유백열등(石油白熱燈)으로서 그섬광(閃光)시간은 십오초에 한번식 휘번쩍내고 촉광수(燭光數)는 약륙십만이며 광달거리(光達距離)는이십칠리(里)를 가지게한다 그러고 그부속설비로서 리원퇴식소(退息所)의 한번제와 식수와 저수지(貯水池)와 전등 전령(電鈴)의 설비를할터이라한다

自由의몸된"籠中鳥" 이틀밤자고빵손이

늙은總角의全財產만消費시킨후

못미들손女子의눈물

녀자의눈물을 밋지말라 여긔또 그녀자의 눈물에속은 남자가잇다!!수원군성호면조산리(水原郡城湖面鳥山里)에서 려관고용인노릇을하는 안봉갑(安鳳甲)(三?)이라는 가난한총각이 장가를 들려고 면해동안 푼푼이모흔돈 백여원을가지고 장가들러새시를 구하던중 얼마전에 오산역(烏山驛)압백명옥(白命玉)의 음식점에서 술멋잔을사먹다가 그곳작부로팔려와잇는 양춘화(梁春花)(二?)이라는 녀자의눈물에어린신세타령에 동정하야 녀자의애원에 못이겨 그전차금 륙십원을 물어주고 자유로운몸이되여 서로 백년해로를하며 지내자는 굿든 약속을한다음 그돈을애끼지안코 물어서 녀자의소원을 풀어주엇든바 이틀동안 남자와 함께잇슨후 녀자가 그대로 자취를감추어버리고 말엇다 일생을가티 살라고 소지금을 모조리엄샌총각은 분함을참지못하야 녀자의 행방을 찻던중 최근시내 익선정(益善町)사십이번지에 산다는 것을알고 이십사일 소관종로서 보안계에 그돈을 도로밧게해달라고 하소연하엿다

盛行하는流言蜚語

嚴重團束을通牒

平南警察部에서管內各署에

【平壤】 한재로 이앙도 못하고 이앙은 햇스나 물긔근으로 곤경을 당하고잇는 평남일대에는 농민을 미혹케하는 류언비어가 란발하고잇서 경찰당국은 그취체를개시햇다 류언비어라는것은 조선의 력사를 통하여보아 병자년(丙子年)이라구는 한번도 평안한때가 업섯다는것이다 병자호란(胡亂)이라던가 병자흉년이라던가 병자쥐동이라든가 일상말성을 일으킨 병자년만큼 금년병자년도 대흉작이잇서 굶어죽는 사람이 산야에 가득할이라는것이다 이러한종류의 류언비어는 인심을소란케하는것이라는 견지에서 평남도경찰부에서도 엄중취체키로되여 이십삼일관내각경찰서에 류언비어취체를 엄명햇다한다

藥劑師單一名合格

일전에 시행한 약제사시험실지 시험에 합격한자는 이십삼일에 총독부에서 발표하엿는데 두명중 조선인은 다음한명이다

李丙奎

麻浦渡船場압폐 死後三日된女屍

身元몰라龍山署에

이십사일 오전열시십오분쯤되여 시내 마포정(麻浦町) 도선장압 한강연안에서 나이설흔살가량되는조선 고죽은지 사흘되여보이는조선 안악네의 시체하나가 떠올른것을 그곳을 지나가든 배사공이 발견하고 곳 소관 룡산서에알리여왓스므로 방금 검시하는중이라한다

中老의飮毒騷動

原因은내외간의싸움

應急手當하나生命이危篤

시내삼판통(三坂通) 사백번지 리경해(李京海)(?)라는 로인은 이십삼일 오후열한시 자긔집에서 양잿물을 만히먹고 고민하는것을 집안사람이 발견하고 곳 부근병원으로 데려다가 응급구호를 베프는중이나 생명이 위독하다는데 원인은 내외간싸움한끄테 분을참지못해서 그리한것이라한다

水王產婦人科 醫學士 李麟杰

新進宋政勳 個人展

大澤商會홀에서

조선화단의 신진 송정훈(宋政勳)씨는 그동안 만주각지로순회하면서 대륙(大陸)의 풍경을화폭에 옮기며 또그곳의정취를연구하든바 여러가지곤난가운대에서 모든것을 참고 견듸여수십장의 그림을 그렷고그중에서도 가장자신잇는 력작품마흔라서 이번에 고향서울에 온것을 긔회로하야 이십오일부터 동이십칠일까지 사흘동안 시내본정일정목대택상회(大澤商會)삼층홀에서 양화개인전람회를 열기로하엿다 한다 그런데 이번전람회에 출품하는그림은 송씨가 양화가로서 세상에 처음보내는선물임으로 력작품마픔나서 겨우이십칠점을 진렬한다는데 그림속에는 도처에서 만주에만 독특한 정취와 색채를 나타낸것이만타한다

(사진은 신진양화가송정훈씨)

昨年中郵便物激增

작년일년동안 전조선각지 우편국과우편소에서 취급한 소포우편물의 총수는 인수(引受)이백오십만오천구백이십륙개 배달삼백칠십이만팔천칠백구십사개로합게 륙백이십삼만사천칠백 이십개인데 재작년에의 취급에 비교하면 인수배달이 모다 사분(四分)이나 증가되엿다 이것을 인구백인에대한 통신력(通信力)을 보면인구백인에 대하야 십일개를 발송하고십칠개를 바든 것으로된다

運動競技

東京留學生蹴球 鄕土訪問

【東京】 東京朝鮮留學生蹴球俱樂部에서는 今夏鄕土를 訪問할려는 이라함은 旣報한바어니와 一行 二十二名은 土曜日을 利用하야 農大球場에서 猛練習을 거듭하고잇다는바 今年에는 可及的平壤以北에도 訪問할 計劃을세우고잇다한다 그리고 同俱樂部의 顧問으로 鍾漢用(中央) 申浩均(東亞) 金東進(朝鮮)三支局長을 推戴하게로되여잇다한다

◆鄕土訪問日程及陳容

◇部長 金在弘 ◇監督 李澤禾(明大) ◇主將 朱鳳德(明大) ◇幹事 金允河(中大) 朴元俊(明大) 朴義鉉(日體)◇庶務 朴仁哲(早大) ◇選手 金敦植(早大) 金仁湜(早大) 李翊洙(明大) 朴燾(明大) 安俊化(法大) 金明福(日體) 李熙洙(日體) 尹駿鎭(農大) 元容瑞(明大) 朴性天(明大) 朴應龍(明大) 金吉鳳(明大) 朱燦輔(早大) 金鳳吾(日體) 崔孝成(日體)以上二十二名

◇日程=七月十二日夜 東京出發 ▲同十四日午後大邱着 ▲同十六日 對全大邱 ▲同十七日夜大邱發 ▲同十八日朝京城着 ▲十九日 對全京城戰 ▲廿日朝京城發 ▲廿日午後海州着 ▲廿一日對全海州戰 ▲廿二日海州發 同午後安岳着 ▲廿三日對全安岳戰 ▲廿四日 朝安岳發 同午後平壤着 ▲廿五日對全平壤戰 ▲廿六日解散

延專籠球團 平壤서二勝

平壤遠征中의 延專籠球團은 二十三日午後八時半부터 崇專體育館에서 平壤籠球團及崇實中學과 對戰하야 다음과가티 二勝하엿다 戰績으로

延專 35 (19 16 / 11 14) 25 平龍

延專 35 (19 16 / 12 20) 32 崇中

大盛況이룰 씨름大會

七十餘名이出場

朝鮮中央基督敎靑年會主催의 第九回全朝鮮씨름大會는 明廿五日부터 三日間 鍾路靑年會體育館에서 開催할터이든바 參加者數로 因하야 廿六、七兩日間 午後八時부터擧行하기로 日時를變更하엿다한다 그리고 이番 大會에 參加한選手中에는 멀리地方으로부터 新義州孫英斌、大邱 羅允出、平壤劉相璣、黃州玄覺彥 咸南鎭武의延恒洛、同新浦의 河相成等의 猛者를爲始하야 市內의 京電、徽文、普成、中東、儆新、靑學、協實等의 力士群을合하야 七十餘名에 達하야잇는바 이날의盛況을 豫期하고잇다한다 大會役員은다음과가티 決定하엿다

◇大會役員氏名

▲會長尹致昊 ▲副會長具滋玉 ▲委員長李正鎬 ▲本部委員玄東完 金圭冕 李吉用 田麟鎭 玄正柱 崔在煥 呂運弘 金應集 桂炳鎬 張 權 ▲審判委員徐相天 李圭鼓 崔璞河 李丙三 金文煥 崔佑東 李丙學 李仁德 石鎭慶 金潤根 韓炳喆 黃泳洙 ▲記錄委員李建春 李基百 朴昊熙 金炯德 四新聞社運動記者 ▲醫務委員 尹喜植 ▲進行委員 朴承鎬 金龍九 金振秀 李正相 金明德 李惠逢 ▲通告委員 李惠澤 ▲接待委員 張鍊敎 李性宰

奉天滿鐵對朝鐵 對抗陸上競技會

奉天滿鐵對朝鮮鐵道 第三回對抗陸上競技會는 二十八日午後一時半부터 京城運動場에서 擧行할터이다

伯林올림픽 參加國發表

【伯林廿三日發同盟】 第十一回國際 올림픽大會參加國及 競技種目은 二十二日午後六時獨逸올림픽委員會에서 正式發表된바 夏季올림픽競技種目은 陸上 水上을 『메인에벤트』로始作되여 二十三種目이요 參加國은 四十九個國에 達하야잇는데 參加順位는 日本이 『뿌라질』諸威 西班牙等과 함께 第八位를 占하고잇다한다

天氣予報

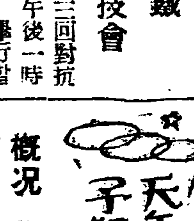

槪況 高氣壓은 小笠原島附近의海上에 七六二미리를 보이며 거기서부터 日本本州를거처 日本海及朝鮮海에 퍼지고잇다 中國內陸은 氣壓이야트며 北滿洲와沖繩附近에는 弱한 低氣壓이잇다 滿洲朝鮮日本內地모다 흐리며 滿洲中部와日本本州의南岸은 곳곳小雨가 내리고잇다

豫報 오늘밤 京城地方은개엿다흐렷다하며 明日도갯다흐렷다하다 鐵道全區도개엿다 흐렷다하다

昨日 最高 二八度 最低 一八度二

今朝 最低 一七度五 正午 二五度六

官私立病院御用達

世界的最高級藥『蔘茸トニク』

蔘茸トニク(蔘茸도닉)은 朝鮮傳來의 仙藥인 人蔘、鹿茸、淫羊藿의 有効成分에 高級滋養『삐타민』B 有機鐵『구와야콜』等 幾多의 强壯刺戟劑를 配合한것으로 動植物性『호르몬』에 富하야 强精作用이 著大한 高貴藥입니다 赤褐色、人蔘香美味의 液體로 諸般疾患의 神効하나 特히 左記病症에 服用하여보십시요 貧血及萎黃症・手術後貧血・産○早○後○等의生○器衰弱・病後衰弱・虛弱姙娠・産後衰弱・一般子宮病及히스테리・消化器不良・食慾不振・虛弱乳兒・發育不振之小兒・健忘早老・肺結核・腺病衰弱・神經衰弱・心悸亢進・重病後耳鳴等의 特効잇습니다

醫學博士 玉 豊 彬

蔘茸トニク는 其組織에잇서 一般虛弱體質 腺病質 神經衰弱症等의 患者에게 가장 適切하며 더욱이 女子產後衰弱症 男子生殖腺缺落症狀(生○選擇不全、勃起力減退、早○)等에對하야 甚擧히 他製品을 凌駕하는 効力잇슴을 認定함으로 本劑의 卓効함을 推奬함

蔘茸トニク(蔘茸도닉)을推奬하신名士

頭山 滿 先生 醫學博士 橋本 吉藏 先生

代議士 荒川 五郎 先生 醫學博士 申 聖 雨 先生

子爵 李 埼 鎔 先生 醫學博士 姜 日 永 先生

男爵 諸 甫 獻 先生 醫學博士 尹 治 衡 先生

藥學士 都 逢 涉 先生

文獻及供試品無代進呈

藥價 五百瓦入(約一個月分)五圓 二百五十瓦入(約半個月分)二圓八十錢

類似品 類似名注意 蔘茸トニク을御注文하시요 各百貨店及有名藥店에 有함品切인時는直接下命하시옵

蔘茸トニク 補血強壯劑

發賣元 慈善堂製藥株式會社 京城府化光門通 電話光化門一二三 振替京城一九○二四

代理店 木村藥房 京城本町四丁目 電話本局②五○二○ 振替京城四五七番

女店員至急募集 年齡十八、九歲容貌아름다운朝鮮人希望者는自筆履歷書携帶本人來談 面會時間自午前十一時至午後三時 京城本町一 村木時計店京城出張所 株式會社

朝報案內

스—아 スーア

醫專病院眼科指定 醫學堂眼鏡店 檢眼 無料 檢眼 洪錫厚博士擔任 京城鐘路青年會館 電光二二八番

型錄進呈

歐米各國世界第一特効藥完備 光線科 內科 醫學士 韓蕢道醫院 京城鍾路パゴダ公園正門東側 電話光化門③一八七八番

◉新學期開始七月二日(晝夜)(學則要貳錢切手) ◉中等科第一部第二部第三部各中等學校入學又編入學受驗準備 補缺生徒募集 京城 中等豫備專修學院 京城府黃金町六丁目一三番地 電本五三六○番

◇張擴大舍校◇ 官廳銀行商店就職紹介◇晝夜新學期開始七月一日◇學則要二錢切手 第四七回補缺生徒募集 (晝夜) 實踐簿記專修學院 京城府黃金町六丁目一三番地 (電本五三六○番)

公認 東亞自動車講習所 生徒募集就職無料確實紹介 學則申込次第送呈 設備內容共東洋第一! 入學隨意 免許證獲得하기까지絶對責任敎授 所長 元京畿道警察部技手試驗主任 溝見良經 京城府若草町大通桝本フオード販賣店サービス工場內 電本(2)五二五三番

自作自給하는織組機械와製糸機械

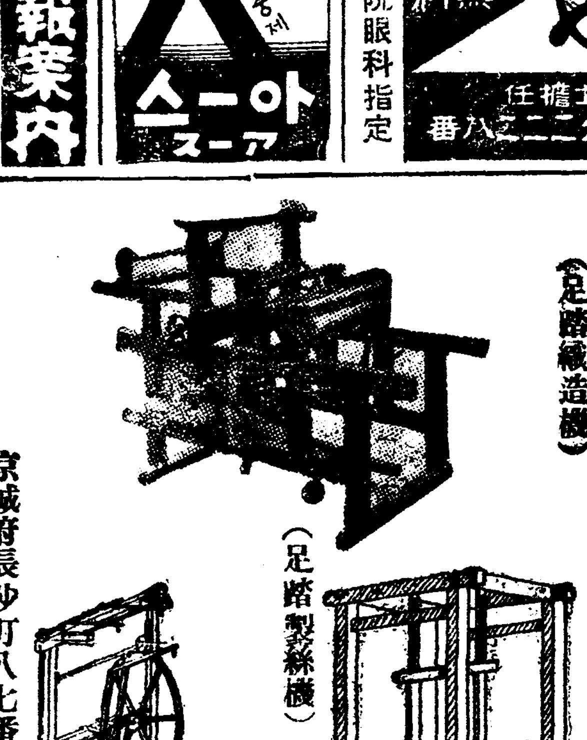

(足踏織造機) (足踏製糸機) (手織機)

營業品目 足踏織造機 手織機 廻轉整經機 足踏製絲機 手廻製絲機 其他付屬品 等一切 生絹絲 人造絹絲 苧麻絲 木綿絲 加工撚絲 各種染色絲

京城府長沙町八七番地 東洋染織機料部

檢眼無料 京城驛前 電(本)五一二三

◎急告 世富閑原商號를倣用하야奸利를取하는奸商이 京城、平壤等地에有하오니 諸賢은 留意하시옵소서

世界一의高價호르몬과 天下學者가조타는肺病藥

東洋醫學과西洋醫學의融合

有田도락구商會主 有田音松

약품중에서 제일고가의약은동물호르몬으로써、시가일「키로」「千二百圓으로부터、千六百圓까지하는것이잇다。그것은고래로、제일고가한약이며현대에도 이것보다고가한약은업는것이다。

그호르몬이、어떠한시대에 나고가를유지하고 엇는것은、약효가현저하기때문이다。

이호르몬은 현대人세계의학계에서는、약효연구를개척지못한、미지의약이다。그런데구주대학에서、이호르몬의연구론문을제출하야、의학박사호를획득한 의사가잇슴으로써 지금은의학계의이목을 끌고잇는현상이다。

아국유신이래、서양 의학연구에몰두하야、동양 의약학은、헌신짝가티 버리고、돌보지안헛지만、그러나 등하가어듭다고 서양인에 착안한바되야 동일서는 동양人고의학을 숭배하야、본초강목을 동일어로번역하야、국립도서관에 가추어두고、신약과매약의 종본이되야、세계시장에 배출되야 만흔리익을보고잇다。

아메리카에서도 따라서、지나로부터 황한약을 초청하야 동양의학을 연구중에잇다。

서양人 의학에만 전심할거아니라、동양 의학도연구하야、신생의「일본의학」건설을 바라는 바이다

본사에서 배제한 동양의약인호르몬은 一千三百년전부터 아국에서는 사용 하엿스며、나량조시대에나 평안조시대人귀족사회에서 전용 하엿스며、더욱히 덕천시대에이르러성행되여사이엇는약이다。

장군은 원래 대명참관교대등에、전의가 인상에 두엇든、구급약으로써、이호르몬을 준비하야、도중에서 구급병을예방한것이다

또한모든만성병급성병에칭송된 중요약이엇섯다

그런데유신이래、서양의학이건너와서、재래의유효약도 헌신짝가티버렷스나、이호르몬만은、유효함에따라、약가는현대에이르러도고가한것이다。본상회의폐병약에는、이고가한호르몬루가지가다배제되야서별항에게재된거와가티현대세계 의학계에서유명한고가우수약二十一종을합제한리상약이며、전쾌자발표에의하야 신용을박득한소이도이에잇다。

저급한약은 부작용을끼여결핵병과가튼 만성병에는 가장위험하다。

고로、고가하다할지라도 부작용이업고 위험따끼지안는 유효우수약을 합제한양약에 의하야 자연기통이왕성케되며、회춘、회복의전쾌자가 나타나게되는것이다。

가격은놉흐더라도、천하학자가 조타하는 우수약이 아니면 치유의목적은 달치 못하게되는것이다。

본상회의 폐병약은、구미약의장점과、동양약의장점을 융합한참으로 동양인에 적당한 약제이다。

肺尖加答兒의 征病의秘訣

올바른養生、效果的藥 眞心을다한看護

떠운여름이 되엿슴에도경한기층이나고 미열이계속하기에 아모리해도 기분이 우울하기에 친녕으로 생긴 감긴가보다 좃지나면 나으리라고 밋고 바쁜오복상점(吳服商店)에 만흔점원을지도하면서 일하엿습니다

그런는사이에 두중과엇개쎼우는증세가심하고 가슴이 빼근하면서 말할수업는 불쾌감을이르키엿습니다 불안한 예감을품고

土井シモ

서거까운 의사의진찰을 바어떠나 생가지도안는 폐첨가다루 라고진단을밧고 치료상의주의를밧엇습니다。밤이면기침과 기분나운적한으로 잠오지안코밤을새면서 여러가지로남모르는근심겨운 공상에 괴롭게지낫습니다。

그럴즈음에 이외에신문지상에서 유전도락구(有田ドラック)에 다수의폐병과 늑막염의전쾌자로부터 감사하게 칭찬하는양약이잇다는것을알고한량업이길을차즈것이온일이엇습니다 내가발병한뒤로 주야로위로하여주시든남편은 유전도락구전매소(有田ドラッグ專賣所)에 차저가서 만흔전쾌자가 복약하엿다는별제치폐제와 혈액소(別製治肺劑와血液素)를사가지고왓습니다

그뒤로부터 이양약을 먹으면 반드시나으리라고밋고 가사는전혀마음에도 두지안코 기분조케 지나도록주의하엿습니다

그러케심하든열도 점점三十七도五부까지나리고기분도

그대와마찬가지

의 효과에 떠으나깁버섯다 식양생으로서는신상쾌하여졋습니다 선한야채류、우유、겨란、닭고기 물고기、특히광장한영양가가잇다고하는소어를빼그대로먹엇습니다 일광욕과공기욕을 서서히 실행하는것이조타고하기에 처음에는베실을개방하는정도에끗치고점차로열이 나리고 외기에도 접촉함에 따라 마루에나가든지때로 정원에나가서、금천에연한 망막한전원을전망하면서、가슴이 가득차도록외기를호흡하엿습니다

이러케하여 날로 체력이회복 하야 오랜고통의 양생이보답으로 처음으로빗

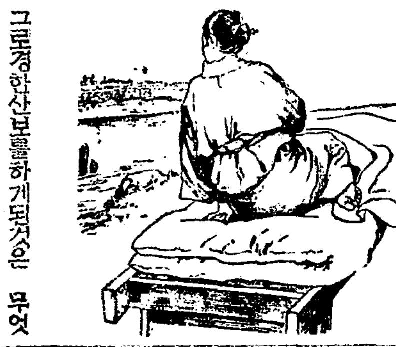

그로경한산보를하게되엇슴은 무엇보다도깁벗습니다。

계속하여 주의에주의를거듭하여、양생을계속하면서깃거운전쾌의날을마지하엿습니다。

그뒤어느덧일년이되는 오늘에는 체중도병들기전보다일관쯤은 증가되고다망한오복점에、만흔점원을쓰면서 일가행복스러히유위사의불보내고잇습니다。

내가이러케하여 갱생의광휘를찻게된것은、제일、유전별제치폐제(有田別製治肺劑)와혈액소(血液素)의효과、제이、한려의양생법 제삼、일가전심하야간호한결과 이세가지의 은덕이라고밋습니다 세상에 동병으로고민하시는 여러분! 나의수기를일독하시라 미숙에걸리지마시고 올바른치료에전심하시도록 유전도락구(有田ドラッグ)에 상담하시요。마음으로 권합니다。

山口縣玖珂郡通津村多田一二四八 全治者 土井シモ

肺病은夫婦間에 百人中겨우八人의發病

우리국민이가장두려워하고잇는병은무엇인가하면그것은결핵병이다 그런데이두려운결핵균은、국민에거이전염되야누구의신체에나침입되고잇다

결핵균이전염되엿다해서곳발병되는것이아니며또한결핵환자에항상접근한다고발병되는것도아니다만일때병환자에접근되여발병되는것이라면 결핵전문의사나간호부는모다결핵병에걸닐것이다

그러치만의사나간호부로十년혹은二十년을날마다결핵환자에접근하여도발병되지안는다

그것을내외의통계상으로참고하여보면百人의의사에二년간一인의결핵사망자의비가되여잇다。

그一인은소위 의사로써의부량생으로 잘못결핵이발병된것이다다 외九十九인의의사는 건강체로병되지안는것이다

콧호박사가결핵균을발견하야 전염이생겻지만 환자와 밀접한관계잇는의사나 부부간의발병은가장적다

부부간에는百인중에八인의결핵사망자의비로 되야잇다

이부부간의 발병의 동기는 처가 어린아해를두고 사망하여슬때、남편이처를두고죽엇슬때、배우자가 오랜동안 병으로 그것을간호하고、더욱히금전에고심하고、가사에 좃니다가족계나 되면、그처럼 비참한일은더업다 원기가약한자는 『병은생각에서』 『마음이약하면백병이난다』하는말과가티、자연히 원기가쇠약하면 잘못하여쓴 결핵이 활동하기시작하야 발병하게되는것이다。

百인의의사에이년간一인의발병

부부간에는百인중八인의발병

이발병

의사와부부간에는 비상한차가잇다、그차이라하는것은 의사는직무에종사하야 그에상당한예방을강구하여 념려가안되지만 부부간에는 남편이나 그처가병드려라도 일가조망의 기로에서 입원료또는료량비를 소비하야 심정이더욱 줄니게되다 그리하면 『마음이줄니』 게되는것이다 百인중八인쯤의 발병은 심신과로때문이만타。

이상통계에의하여보드라도 전염발병이 정신으로부터발병되는것이사실이다

결핵균을 의이고 회복되는것은 병환자의정신『병은마음으로의이란』하는용기와 고가유효한양약의 도움으로결핵균을돌파하여정복된다。

본사발표의전쾌자도이런료량법으로써회복된것이다。

養生次第로 治癒되는結核病

작년正월부터 위장이 나쁜것을그냥차무면서 로동하엿든바 몸이무겁고 기분이 조치못하고 낫비치파리하고 가슴에압박감을 늣기게 되고 몸이쇠약하야 체온기로 열을자어보면 三十八도어섯다 괴로웁중 자동차로 田邊町까지가서 점문의사의지단을 바덧더니 습성늑막염이라고 진단되야 당분간입원치료를 요하다고하기에 놀내여

上森貞楠氏

곳입원하야

매일만나는사람은 의사와간호부뿐이어서다부친은 내가十세때에 도라가시고 내가일가의중심이 되엿섯다 내가이와가티 입원하고보니 생각되는것은집일뿐 내가병이오래면 입원료、잡비도들고 집을운전하여가는 자기가병으로 어머니나 아우동생들을일을 염려하야 하로도 속히나으려고 소바심칠뿐이엇고 열은나리지안코 멧달지나도 치료될바가보이지안코 의사는절대안심하고 마음을조용히잡으라

肋膜炎은 肺病과가튼結核病

不注意는大禁物

하지마는입원중에마음만초조니여오히려쇠약하여다三十七도五부나되는열은좀처럼

늑막염으로부터 폐

병이되는분이퍽만타이약이를듯고자기도폐병이되지나안는가하고몹시 안한생각에서、열을볼때마다、좀열이놉게되면、마음은더욱초조하야병세는 더욱악화하엿다 그럴즈음에 형제가리 지나든 친한벗으로부터 자기의 딸이유전제약(有田製藥)을복용하고전쾌되엇다고권하기에내심으로결심하고

위선퇴원

하야 돌아올길에、田邊町유전도락구전매소(有田ドラッグ專賣所)에 드려、상담하엿드니、주임으로부터、정신작용이병에미치는영향이크다는리론을듯고 입원비、열이나리지안는등에 조바심치기때문에 병이

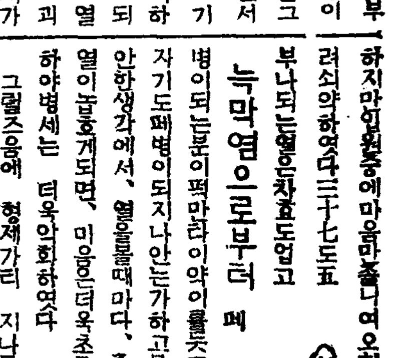

낫지안헛던것을 알게되엿다。

그리고다시 늑막염도결핵병인 이상、폐병과가터 양생법을지키지안어서는 안된다、이약이를듯고 유전별제치폐제(有田別製治肺劑)와유전혈액소(有田血液素)를 사가지고 고향에와서 신선한공기를켜면서 자택료양을하기로 하엿다

집에도라와

서마음이일전하야、동우도 권하든것이나、반드시 치료되리라고 확신하고 복약한것이엿다。복약한지 三일만에이외에 열이나리엇기에일층 힘을어덧다。계속하야복약하니 혈색도 조코기분도 조키에안심하고 복약하엿다。二개월쯤 계속하엿드니

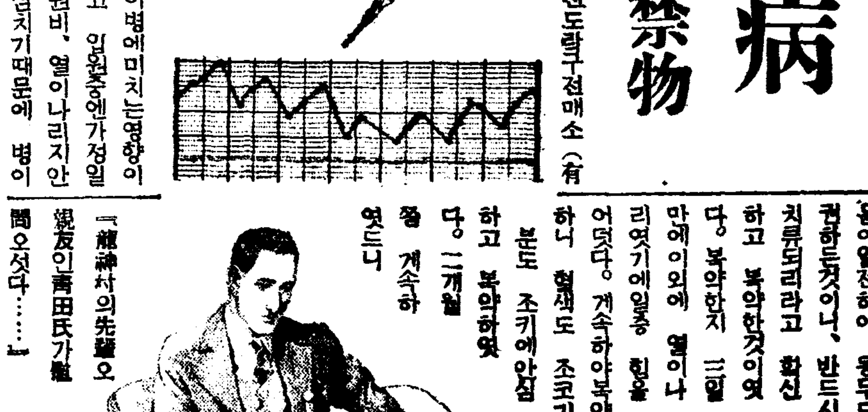

『龍神村의先輩오 親友인高田氏가韻問오섯다……』

몸이 건전하고 일을하여도 아무러치안코 그러케심하든일을 곳잘한다고모다 이상하게 녀이엿다。

지난 五월二十七일부터 三十일까지 청년들이 대봉지여 상일기을고사참배겸등산을하여 봉지만 아모러고장업시원긔잇게 나지섯다

和歌山縣日高郡龍神村大字龍神六一七 全快者 上森貞楠

弱한子女를두신父母들께

가르쳐드린 空氣의養生을 肋膜炎全快

어린애는 멧사람이 잇서도 귀여운것이다、특히 약한어린애들은 더욱 가엽시생각되다、다른어린애들은 몸이 튼튼한데、물재떨 정자는 생내선 낫버서、기후가좀변동하더라도、병적으로식에기후가마코、혈색은 감기에자조걸니엿다。작년正月、추운때에감기에걸녀폐렴이되야 四十도에갓가운열이게속하야한때는위험상태

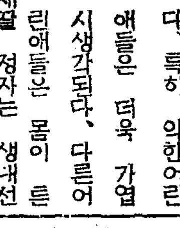

梶田定子樣

어섯스나、의사의치료로위험은겨우면하엿지만、전신이수척하야、

쇠약이회복

되지안홀뿐아니라、거이매박、땀을흘니고、열이낫섯다、그러는중에、가슴이아프기에、의사에진단을식혓드니、늑막염이라고하섯다。

폐렴을알코난뒤에、다시중병에걸엿단것은 오직괴로울뿐이엇고어떠케하나하고조바심치는중에 신문에유전도락구(有田ドラッグ)의약광고를 발견하고、곳안해를名古屋市熱田傳馬町에잇는 유전도락구전매소(有田ドラッグ專賣所)에보내여 여러가지로 상담한결과 주임은、이병에는

식물의양생

도중요하지만 특히공기료양이필요하다 물론、밤에라도 문을개방하고、낫에는 항상정결한공기를 실내에 너호라는주의를듯고 유전제약(有田製藥)치폐제(治肺劑)와 혈액소(血液素)를사가지고 돌아와 복약식혓다。

어린것은 정직하야 약으로열이좀나리고、기분이 조와지고 식욕이나고 날로원기가나고

열이나려서

어느정도의회복을 보게되야 놀게되엿다 약효력도 더욱현저하야 눈에떠울만큼 양호하야지고、의사로부터 전쾌되엿다고、진단을 밧엇다。만일을 념려하여 렌도겐사진을 백혀보앗드니 늑막은 완쾌되고 폐에도하등이상이업기에 안심하엿다。

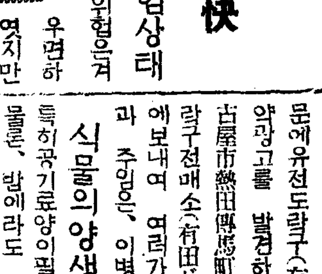

이웃집어린이들과 함께노는「정자」를보고 우리부처는 참으로기쁨에넘치여잇다

名古屋市南區熱田旗屋町五五 全快者 梶田定子 父 梶田義高

日本의適食은무엇

肺肋膜結核患者의食養法

草食動物과肉食動物의對比

인생의생존상 식사는불가피의것이다 음식의섭취량으로써 건강한가 병인가를 판단할수잇다。열대지에는 열대에 적응한식물이잇고 한대지방엔 한대지방에 적당한 식물이잇다。또 기후 풍토에따라 식물도딴것이며 자연의식생물과 식물의조화를 지배하는것이다 아국민은 미채식이 주가되다 쌀이나채소가 일본인에 가장적당한것이다 자양이되다고겨란 고기새고거 소고기 우유등 지방질이만흔것을 편식하면 건강한사람도 위장장해를이르키기쉬우며 더욱히 만성병으로 위장人기롱이 약한분은 편식에기우처서는 안되는것이다 특히폐늑막결핵환자는

식양법의양부(良否)가

전쾌나 난중에빠질가

하는기로이다

그런데 영양을 섭취하지안흐면 안된다고、겨란、소고기、물고기 우유、닭고기등에 편식하는 료법이성행되여잇다

이런편식료법은、의학그것이서양으로부터 수입되야、서양식양법을 행하게되엇이다。현대의영양논은서양와 직역이며일본적독창은업다 현재 육식을주로하는 구주에서도 현대에이르러서는 결핵에 육식편중료법의 폐해를 인정하야

의사는결핵환자를육식

과다로숙지안로록하려

고 종합의학의대가 아란치ー씨 기타의 학자가 제창하고잇다。

또한각국시나토리윰(결핵자연료법소)에잇서도、이런편파료법은 행치안코

미국밧틀쿠리ー크료양소에서도、금육료법이 행하야 조흔성적을 나타내고잇다。

육식례찬자는 『구미인은육식주임으로 몸이크고 일본인은 미채식을함으로몸이적다』라하야 육식영양론을례찬한 그우치한설은 아무가치가업다。또한

초식동물

말체고기력、락타등은 모다 체구가크다、온순하여 로력에잘 종사한다、

육식동물

사자、범、표범、승냥이등은 전율한동물에비하야、체구는적으나 잔인성이잇서서 한등의용도가업다。

또한에쓰키모ー사람은 육식을주로하지만、신체는세계제일적다

미채식을주로하는일본인의 육식편중은、나쁜영향을준다 그런데결핵환자가그편파료법에빠저서、일본이결핵제일국이되엿인이다

결핵환자는쌀밥과가치

야채、해삼、간장등을먹

으면영양은충분하며소

화도조타

우유이먹고십흐면 하로十메로부터十五메까지는조타 더욱현대는결핵료양상 중요한뻬라민을섭취하지안흐면안된다하지만 우리일본인은고래의식사로그날그날필요할만큼한뻬라민을섭취하고잇다

현재김치나、무、배추에는、만흔뻬라민을 포함하얏스며 또한쌀겨가 뻬라민이 포함되야잇다특히 채중에는 시금치가 제일 뻬라민을만히포함하고잇슴으로써 겨에당구어 먹으면 결핵환자에 가장조타。

육류과식으로 생기는병은신장병、당뇨병등이다 본사에서 발표한 전쾌자는이식양법과양제에의하야회복된사실이다。

高價藥配劑公開

肺病ろくまく炎肺尖カタル藥

藥劑는如何한것이最良하다할가

그것은內務大臣을會長으로하고、醫學界의最高權威者十六名을委員으로하야、愼重審議한後그品位를定한、日本藥局方收載의藥劑가正確最良함으로、我醫療界의基準이되야잇는것이다。

그럼으로我社는政府制定、日本藥局方收載의內務省衛生試驗所의檢査封緘한優良最高貴藥劑를根幹으로하고、世界醫學界의權威者公認의藥劑를配劑하얏스며

더구나東洋에서二千年來、治療醫學上그効績을認定바든高貴한皇漢藥을倂用配劑하야、發賣하엿던바、全治者들이계속的으로新聞紙上에發表하야肺病이不治症이아닌것을明白하게表示하는聲價를博得하게된바이다

別製治肺劑는左와如한二十三種의綜合醫治効能을具備한處方으로서許可劑公認配劑를玆에公開함

鎭靜劑 一키로瓦 五十二圓

結核患者特有의神經興奮을鎭定하고、不眠과盜汗을고치는高價藥을配劑하엿다。

結核治療劑 醫藥學界最高權威者選定 政府制定日本藥局方收載 五種藥劑綜合配劑

結核解熱劑 一키로瓦 二百三十圓 外一種藥配合

世界醫療界에서、結核解熱劑로서最高級의權威잇는 高價藥을가지고 配劑하엿다。其作用은 結核毒素에拮抗하야頑固한結核熱을 解消하야、發熱에서오는 種種症狀을 減退식힘

食慾促進劑 一키로瓦 二百六十圓 外一種藥配合

本劑도 亦歐米의醫療界가 擧皆貴用하고 더욱 我國政府制定 日本藥局方의 收載藥으로서、胃腸을刺戟하야、食慾을增進하고消化가 顯著히빨으며 結核性의消化不良又는 食慾不振에 奏効한藥劑로서 高貴한것도 配劑하엿다。

滋養强壯劑 一키로瓦 五十二圓

肺結核肺肋膜炎은 身體를消耗하고 體力을低下케하며 더욱더욱病勢를 惡化식힘으로 體力을强化케하고 또抵抗力의增加를圖謀하기爲하야 日本藥局方收載의滋養强壯劑中優良한것과 高貴한것을 配劑하엿다

健胃强腸劑 醫藥學界最高權威者選定 政府制定日本藥局方收載 四種藥綜合配劑

鎭咳祛痰劑 一키로瓦 七百四十圓 外二種藥配合

結核患者의가장고통하는것은患部의動搖를막고、苦惱를除去하야、安眠케하고、食慾增進에必要不可缺한것으로本劑는最新의鎭咳祛痰劑로서奏效確實하다고現代의治療界에서賞用되고잇는鎭咳祛痰劑로、優

消化劑 一키로瓦 四十七圓 外一種藥配合

本劑는 世界醫學界의 公認尊重한優良한 消化劑로서 高貴한것도 配劑하엿다

酵母劑 一키로瓦 五圓五十錢

近者流行한 食慾昻進과 營養이되는 헤ー웩劑中가장優秀한것을配劑하엿다

ホルモン劑 一키로瓦 一千六百圓 一키로瓦 一千二百圓

本劑는東洋에서二千年來、治療醫學上그効顯을認定밧고、救急藥으로서萬病에使用되는 高貴藥이다 一種은엇던動物千頭中、二十匁쯤밧게取할수업는高貴藥이다。다른一種은 히마라山幽谷에棲息하는動物에서探集한 엇기어려운호르몬劑로 前記二種의 高貴藥이配劑되얏다。

肺病患者는 本劑로써 一日이라도빨니回復되기를바란다。

藥價

十七種配劑 特製治肺劑 八日分 十圓 德用品 十六日分 十九圓 輕症連服用 特別奉仕 三十日分 三十五圓 四十日分 四十五圓

二十三種配劑 別製治肺劑 八日分 十五圓 德用品 十六日分 二十八圓 重症連服用 特別奉仕 三十日分 五十圓 四十日分 六十五圓

피가되고살이되는作用잇는 有田血液素 廿一日分 四圓 特別奉仕 六十日分 十圓

有田도락구專賣所(朝鮮)

京城郵便局前 有田도락구
龍山練兵町 有田도락구
平壤本局前 有田도락구
釜山幸町一 有田도락구
群山驛前通 有田도락구
全州高砂町 有田도락구
光州本町三 有田도락구
木浦榮町二 有田도락구
大邱弓町 有田도락구
馬山京町二 有田도락구
麗水港 有田도락구
浦項本町 有田도락구
兼二浦本町 有田도락구
鎭南浦漢頭里 有田도락구
海州南本町 有田도락구
新義州櫻町 有田도락구
元山本町二 有田도락구
咸興本町二 有田도락구
羅南生駒町 有田도락구

關東州 大連越後町

滿洲 新京東一條通 奉天驛前 撫順東六條 開原新市街 四平街益盛路 哈爾賓傳家甸 安東縣四番三

警告 にせ薬をウルサギ師あり 箱に大阪内本町有田音松謹製の文字あるものをお買取あれ

責任製劑者 有田音松

여름되면 더나는 성화스런살냄새

향수로가리는것도방법이나 그먼저주의할껀음식물

여름은 일년중에 땀이 제일만히 나는데따라서 몸에서 냄새도 만히납니다。그래서 이냄새를 막으려고 근년에는『로—즈』이니『바이올렛트』이니하는 단순한 향긔가아니고 매우 복잡한 향긔가나는 향수가 만히팔리는 모양인데 아모리해도 향수로서는 전신에서 발산되는 살냄새를 조절하기는 어려운것입니다 더구나 여름에나는

살냄새는

겨울의 그것과달너서 긔후와생활에 직접으로관계가 잇는것인만큼 이것은 생리적으로 근본적주의를 하지안허서는 안됩니다。액취(腋臭)라고해서 겨드랑에서 나는냄새는 특수한것으로 겨례사람에게 불쾌한감촉을 주지마는 그외에라도 전차가튼데서나 방문을갓슬때라도 몸에서 조치못한냄새가 나는것은 남에게 조흔인상을주지못합니다。

그러면 이러한 살냄새를 엇더케하면 남에게

조흔인상

을주도록할까? 다시말하면 체취미(體臭美)를엇더케 보존할가를 말슴하겟습니다。

살냄새라는것은 대체로 사람의 피부의표면에잇는 피지선(皮脂線)이라든지 액하선(腋下線)가튼데서 나는지방(脂肪)속에 포함되여잇는 특수한 지방산(脂肪酸)이 발휘성을 가지고 잇는때문에나는것으로써 이것은 인종이나 남녀에성별이나 직업에따라서 다른대 무엇보담도 일상먹는식물과 가장 기픈관계가잇는것입니다。그래서 여름철에살냄새가 제일심한것은 날세가더운데따라서 피부의 분비(分泌)이 만허지고 동시에 이러한

피지선의

지방도 만허지며 게다가 외긔의온도때문에 휘발이잘되는때문입니다。그럼으로산약 남의게 조흔인상을주는 살냄새를 나게하려면 우선 무엇보담도 피부를정하게 하는것입니다。더구나 여름에는 목욕을 자조하고 머리도 자조감어서 피부면을 청결하게하고 신진대사가 빨리되도록 하는것입니다。

그러나 일층더 근본적으로 몸에서 악취가나지안케하려면 무엇보담도

음식물에

주의하지아니하면 안되겟습니다。대체로 사람의 신체에는 지방이 가죽미테 만히깔려 잇슬뿐만아니라 복강(腹腔)이라든지 장관(腸管)사이에 엉켜잇서서 맛치 긔게에 기름을주면 서로마찰되지안코 모손되지안는듯시 사람의 신체에도 이지방이라는것이잇서서 오장육부가서로 마찰되지안코 원활하게 활동하도록하는것입니다。그래서 보통때에는 그다지 대단한것도아니나 음식을 못먹게되든지 압퍼서 누엇슬때 가튼때는 이지방이라는것이매우중요한것입니다。그러나지방이너무만흔것도신분은

기름끼가

업는 식물성(植物性)의 음식이나 과실가튼것을 만히 먹는것이 조흡니다。그러나 식물성의 음식중에도 부초나 마눌가티 유화(硫化)『아르필』이라고 하는 일종의 휘발성의 체취를 오래도록 발산식히는것은 조치못합니다。그럼으로 비교적 향긔가잇는 과실이라든지 나물로는『토마도』나 외이나 감자가튼것이 조코『빠—다』나『라—드』가튼것은 음식에 넣지 안는것이 조흡니다。

영화에출연한 미국의오쌍동이

전세계적으로 깃거운소식이 되고 한편으로 놀라운소식도 되어 가는곳마다 이야기꺼리가 되어잇는 미국의『디온』집안에서 생긴 다섯쌍동이는 이번에기어코 영화에까지 나타나게 되엇는데 그다섯아이가 다실지로 출연하게된것입니다。그런데 이다섯아이를들 돌보아 길러내다시피한 담당의사의 진술한 독학적양심을 찬미하기위하야된『폭스』회사의 영화입니다。

우리차지

오래간만에 비가온다。
아저씨 댁에가서 꼿모종 해오자。봉선화 한포기는 큰 언니가 차지하우。꽈리낭구 한폭기는 새언니를 드릴까。백일홍 두포기는 동생들이나 주고 분에 심은 옥잠화를 날달라고해야지。

(글쓴사람 리서분)

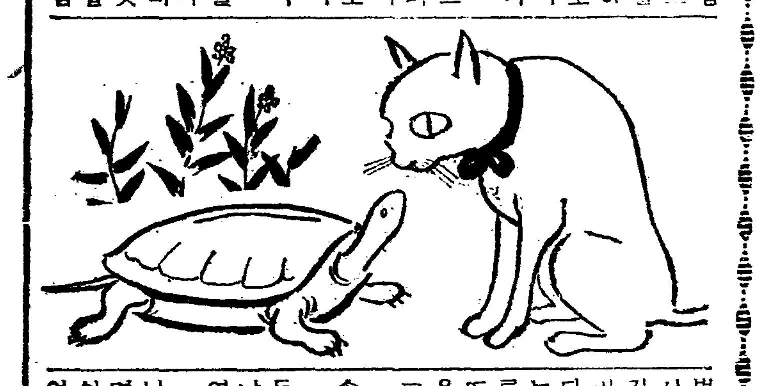

動物漫談 ❶

고양이와 거북 (一)

崔秉和

그의일홈은 토미!라고 불럿습니다。

일홈만은 귀엽게들리지만 생김생김은 울룩불룩하고 언제든지 성난사람가티 입을 쭉—담을고잇섯습니다。그리고 거름거리는 감감증이나서 못견될만치 터디엿습니다。몸은적지만 어린아이는아니엿습니다。그나이를루러보면 누구든지 놀라겟지요。백살을 훨신너믄 늙은이엿습니다。

그것은── 거북입니다。

이적은늙은이는 이집하라버지가 어느곳에서 어더다가 집안식구처럼위하고 길너왓는데 그러케귀여워하든 하라버지도 도라가시고 뒤를이어 귀여워하든 아들도죽고 지금 이집손녀딸에게 귀엽음을밧고 지냅니다。

그거북은 한번도 말헌일이업지만 자기일홈은 잘알고잇섯습니다。

『토미! 토미!』하고 불르면 자기를불르는사람에게로 느릿느릿 기여갓습니다

토미와 제일사이조흔것은 집에서길루는 고양이엿습니다。그 양이는『토미!』라고 거북을 불느지는안헛지만 야옹!야옹!하고불면 거북은 급히 그쪽으로갓습니다。그리고 한접시에서사히조케 밥을먹기도하고 놀도마시엿습니다。

『얼는와요。자미나는 일이잇스니。』─마루걸레질을 치는어멈과 뜰을쓰는 상노에게로 손녀딸이 다름박질와서 이러케말하므로모다들 웨그러나하고 따라갓드니 뒤겨레서 거북과고양이가 마주보고잇섯습니다。

『쉬─』하고 손녀딸이 주의를주므로 감안히가서 살작드려다보니깐 거북은 긴목과짤븐다리를 쭉─내벤드니 벌벌 떨고잇섯습니다。그러니깐 고양이도 압발하나를들면서 역시 거북처럼 벌벌 떨고잇섯습니다。얼마지나서 거북의 목과발이 움즈려들자 고양이도 떨든것을멈추고 똑바로 거북을 바라보고잇섯다。어느때는『얼는나오너라』하는듯이 고양이는 거북의등더리를 살작 따리엿습니다。그러면 또 긴목과 짤븐다리가 쭉—나옵니다。그리고 서로 떨기도하고 흔들기도하엿습니다。

『둘이서 작란을하고잇서』하고 손녀딸이 이야기하엿습니다。

『옹! 참!』하고 바라보고잇든 여러사람의얼골은 반은 놀난얼골로 반은 신기한얼골을하엿습니다。

토미는 푸성기를 조와하얏습니다。이집에온 처음에는 툭하면 바테드러가서 짓발버놈으로 쇠사슬로 붓드러매노앗습니다。엇저다가 뚜러젓는지 꽁문이쪽에 조고만구녕이 뚜러저잇섯스므로 그곳을 붓드러매여두엇는데 점점자라자 가운이부적는려서 사람이 보지안는동안에 붓드러맨것을 끈코 어듸론지 가버려엇습니다。

그런데 그것은 쇠사슬을 끈은것이아니라 뚜러진 구녕에서부터 가죽을 쪽─찌젓습니다。

그가죽의 찌저진 흔적은 어느때까지 남어잇섯습니다。여든살이 훨신넘은진 이웃집할머니께서는 그찌저진흔적을 할머니가 어려슬때보신것과 조금도 다르지안타고 가끔 이야기하시엿습니다。

해마다 시월이되면 토미는 작별이사도업시 어느곳으로 숨어버리엿습니다。고양이에게 만흔 무어라고 인사를하는지는 모르갯습니다。

새치(少年白髮)

問 금년십구세남자이온대 칠팔년전부터 머리뒤에 백발이조금식나오든것이 지금에는 머리전부가 백발이되어사온데 무슨까닭이온지 자세히 가르켜주십을 바라나이다。매일불쾌속에서 헤매이고잇습니다。(下端市一讀者)

答 백발이좀나기로울음으로지냇것이야잇습니까 모발에색소가결핍하야 희게보이는 것이니까 념색이나하기전에는 검게할도리가업습니다。그러나 그대로두더래도 보통은 다시검어저가지고 그다음에늙어서참말백발이 나게됩니다 아모념려말고 두고보시오 필자역시 칠팔세때에 백발이나기시작하야 삼십여세경에는 거의 반백이든것이 지금은다시검어저서 갱소년한것가티 백발은얼마남지안하얏습니다 (城大小川外科醫學博士金成鎭)

슬(膝)판절염

問 삼십삼세남자이온대 무릅이 사오년전부터 보통시에는 여상하나 이삼리를 보행한든지조곰과한 운동을하면 관절염이발생하고 다시 이삼일후면 나으나 이에 대한가정치료법을 하교하여주시요 (市內 李春植)

答 二퍼—센트 붕산수(硼酸水)로 습포를하십시요 완전히 치료될때까지 과격한운동은 되도록 피하도록 하십시오 (城大小川外科醫學博士金成鎭)

連載小說 옥심이 【七】

金廷漢 作 安夕影 畵

톡, 톡, 톡!

하로도 빼지안코 새벽마다 털어대는 석아버지의 담배대소리에 옥심이는 깜짝잡이 깨이엇다。그러나 번동이 틀라면 아직 멀엇다。

옥심이는 이불미레 옹송그렷든 몸을 죽—빼뎌서 기지게를 한번 쓰고는 웽드자리옷으로 반만큼 덥힌 한쪽편 다리를 들어 이불우에 내던지고 돌아누으면서 겨레 지는 수복의 얼골을 무심코 들어다보앗다。그리고 그의 떼국얼눅이진 얼골을 고이 쓰다듬어 준다음 다시 몸을 받듯이 돌리고는 우두망설하게 허공을 처다본다。

몸은 풀죽은 행주가리 늘어저 날은한대, 어제저녁일이 꿈가리 또 생각된다。남편을 위해서 몃해동안이나 궂궂이 과부와 가튼 생활을 해오다가 그만 불의의 동리로 그러케 허술히 정조를 바처버린것이 저으이 안타깝기도 하나, 또 달리 생각할때는 그까짓 쓸데업는 인정이니 의리니하는 곰팡내나는 버릇에 얽매여 두번업는 일생을 망치기보다는 오히려 그러케하는것이 영리하다고만 할것이아니라, 올흔 일이엇다。그러나 옥심이 는 과연 자긔의게 선뜻 안을딸흘 용긔가 잇슬까 의심되엿다、아나 도저히 그러힘이 잇슬것 갓진안혓다、(더군다나 자식까지 잇는년이……?)─ 그의생각은 이내 뒤집히가가 쉬웟다。

그날 나제 그는 호리멍텅한 가슴을안고 남편의 움막을 차자갓다。벌은대나제도 사립을꼭 다다두고서 등짐장사 밥짓듯키 시컴은 툭백이에 쓴너삼을 다리고잇든 천수는 안해가 그러케 나제차자온것을 의외로 알고 또 덜조와하엿다──

『뭘하러왓서?』

오는사람의 정도모르고 퉁명스럽게 드러빗는다。

『놀러왓서요。』

옥심이는 적적한 우슴을 띄운다。

『홍、팔짜조쿤! 가서 바티나 매어。』

남편은 귀치안흔듯이 코우슴을 치고는 처다보지도 안는다

『……』

『어서 가!』

남편은 약화로에 부채질을하면서 연방터 시무룩해진다 툭배기에서는 메슥메슥한 쓴너삼 냄새가 몽게몽게 올라오는 김과 가티 퍼진다。

옥심이는 남편의 그러한 찬레도가 다소 원망스럽지 안흔바도 아니지만 그보다 불상한 생각이 압서서 넉일흔 사람처럼 우두머니 남편의 하는 짓만바라보고 잇슬 따름이다。

남편의 얼골에는 아즉도 지낸날의 그림자가 어렴풋이 남아잇다。그러나 빗갈은 무섭게 검노르다。그는 문둥이다!

옥심이가 그와 결혼을 한것은 지금부터 칠년전。그래서지금 다섯살되는 수복이를 나튼그해봄부터 남편은 알키시작햇다。처음에는、어릴때(여덜살적이다。)논에 뜨거운 쇠죽을지고가다가 공교히 룽밋바닥이빠저서 데인 자리가 새삼스럽게 도지드니、그것이 꼬루라가 되여서무서운 병이 되고 말앗다

그리하야 그것이 동리사람들에게 알리자、시대가 시대라 그는 허는수업시지금의 움막으로 쫏겨나왓다。그러나 그는 이를 악담을고병만 고칠 생각뿐、안해까지도 갓나기를불허하엿다。

『왜 안가?』

그는 무섭게 눈을 흘기고、못맛당한듯이 안해를 노려본다

『내가 잇스면 어때요?』

『안되、가!』

『글세요、잇스면 어때서 그래요。나야 가나오나、일반이오』

옥심이도 말끗이 약간 빗죽해진다。

『채、집에서 또 무슨 속상한 일이 잇섯나보다。그러지말고 어서 가!』

남편은 그만 귀치안흔듯이 재방안으로 드러가버린다。그러나 옥심이가 화로에 숫를 두어개 더넛고서 불을 보고 잇스니깐

『어듸 여긔 좀 와봐!』

하고 뜻박게 불은다。

옥심이는 무슨 영문인지 모르고 방문아프로 갓다。

『왜 가라니 안가고 어룽거려? 가가실커든 이라좀 들오게──』

옥심이는 남편의 눈치가 조꼼 수상수러워서 잠간 망서리엇스나、설마 그러랴 짐작하고 방안으로 들어갓다。그라고 메케한 냄새가 코를폭— 찔으는 우중충한 방안을 한번 빙—둘러보고는 자리에 안잣다。

거림안즌 서까래가 죽은 구렁이처럼 굽을굽을 들어난 천정에는 어지럽게 거미줄이 얼키고 거칠게 발흔 흙벽조차군데군데 헙어저서 날근 삿자리우에 여긔저긔 떠러저잇는것이 아무리 보아도 사람사는 방갓지 안헛다。

處女에게도 만흔 대하증과危險한 婦人病을 그대로내버려두면 貧血不姙症의原因

處女와婦人病

婦人病이라면 一般的으로 旣婚女性、特히中年期에잇는婦人이特有한疾病으로만알고 妙齡期에잇는處女에게는 絶對로업는것으로만아십니다。그러나最近에는 이觀念과는 全然反對로 制服한處女와 젊은職業婦人에게도 半數以上이나된다는 統計的數字가發表되여 識者들을놀내고잇습니다

그러면 婦人病은무엇이냐하면子宮과附屬器疾病인대 發育不全、月經異常、子宮內膜炎、膣炎、喇叭管炎、卵巢의 附屬器炎、冷症不姙症、貧血、히스테리ー、分娩時의異常、更年期의異常等의醫學上名稱이잇스나 普通사람으로는 좀처럼 區別하기어려우므로 婦人病의共通된症狀은帶下症이올시다

處女와帶下

다시말하면 帶下는婦人諸病이잡복되엿다는 危險信號이고、專門醫는帶下의色이나、냄새만으로도 病原因을診察하는것입니다

元來婦人의膣內部는 適當한濕氣가잇지만、그分泌物이너무만어서 外部로흘너서 外陰部에炎症이生하야 가렵고、쓰리고、따거운것은두말할것업시帶下입니다。그러치만젊은女學生이나職業婦人이나 시부모슬하에잇는家庭婦人은 이病을危險한帶下인지도몰으고내버려두는분이만어서 그結果는月經이不順하게되며、腰痛、下腹痛、貧血症、手足冷症으로 辛苦하시는분이相當히만읍니다、이것은참으로 危險千萬일뿐만안이라 맛침내難症의婦人病이되여 女性으로서의責任과義務가잇는 애기를못나서不具者와갓치되고맙니다

帶下의原因

從來로 女性의子宮病은 男便에게淋疾이傳染되여가지고發生하는實例가그大部分이지만 其他月經時에不注意와産前産後의不攝生等으로發病하는實例도적지안읍니다 또한女性의子宮과膣內에는 獨特한生菌이잇서서 그細菌의活動으로 膣內의淸潔를保持하고、病原菌을죽여서膣을健康하게하는것이지만 近來의女學生이나 職業婦人이나家庭婦人들은 모양만내너라고 非衛生的服裝에얇고짤븐즈로ー스하나만 입고지내는關係로 偶然한機會에侵入하는 病의原菌은猛烈히繁殖되여 膣壁을傷하고 다시점점 깁히깁히病菌은侵入하야 子宮內膜炎、子宮實質炎、月經異常、不姙症等의疾病을이르키는帶下가됩니다

容易한治療法

帶下의治療法으로는 病院에가면 子宮을씻처내는법(洗滌)과藥店에가면 局部에넛는信用도업고效果도업는膣球等을팔지만은 이것은 다一時的治療에不過하고여기에말하고자하는藥은 三十餘年의긴歷史를가지고 婦人子宮病에特効가잇다는 好評과信用을밧는內服藥『命之母』와外用藥『오기나球』가잇습니다

命之母는東洋婦人의體質에가장適合하게理想的으로製造販賣하는故로이藥을服用하면 지독한冷症의女性이라도 溫泉에드러간것가치全身이氣分조케따듯하고、精神에變調나月經의 異常도消退하고머리가經快해지고 顔色이나姿勢나動作까지가젊어저보일만큼完全히健康回復을하게되는特殊한藥이니하로바삐註文해서服用하시기바라나이다

子宮病이全快되여 처음으로安産

横濱市 安藤様

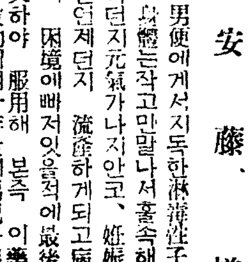

저는 男便에게서지독한淋疾性子宮病이걸여서 身體는작고만말나서 衰약해지고、무엇을먹던지元氣가나지안코、姙娠을몃번햇엇지만언제던지 流産하게되고病은점점더해저서 困境에빠저잇을적에 最後로命之母를註文하야 服用해 본즉 이藥에신긔한效果를어더서 子宮病地獄에서 救助되여十年만에男兒를出産하고、그全治된기쁨은 口筆로는헤아릴수업고命之母의藥効를信用하고지금도服用하고잇습니다。그後로는 아해도튼튼하고귀엽게자라는것을볼적마다命之母에感謝를드리고 橫濱市內에大宣傳을하고잇습니다

注文法

命之母는 各地有名藥店에서 販賣하지만 本舖에는 病勢에適當하도록特別히調製한加減藥이잇스니、여러분의病勢만자세히記入해서 藥代金을小爲替나 振替東京五〇五〇番으로보내시면 適當한藥을急送하고、代金引換註文에는送料四十七錢만切手로보내시면 病勢에맛도록 加減한藥을보내드리나이다

進呈

七大醫學博士가親切히指示하야朝鮮말로알기쉽게자세히쓴婦人病自宅治療書와命之母의實驗集과其他說明書를無代進呈하오니東京市京橋區入舟町笹岡藥房으로하로밧비申込합시라

婦人病良藥

◉命之母의主治効能◉

月經不順	白帶下症
子宮出血	赤帶下症
下腹腰痛	手足冷症
頭痛眩氣	子宮痙攣
히스테리	輸卵管炎
卵巢炎	貧血症

腦神經衰弱과產前產後의婦人에게大効함

‖藥價‖

六日分	一圓
一三日分	二圓
二〇日分	三圓
三五日分	五圓

東京市京橋區入舟町 命之母本舖・笹岡藥房 振替東京五〇五〇番 電話京橋二八八七番

結核肋膜炎

各帝國大學病院指定常備藥

結核에는 肺結核을 비롯하야 肋膜炎、腦膜炎、카리에스等 여러가지 種類가잇서서 成人으로는 九十五%까지 結核菌의侵入을밧고잇스나 全部가 發病되는게 아니라 어떤 機會에 身體의抵抗力이 衰弱되엿슬때에 發病되는것입니다 例를들으면 感氣로 身體가 虛弱되엿슬때 食慾不振으로 榮養不良之時 日光及新鮮한 空氣의不足、睡眠不足、心身의過勞等이 誘因되여 潛在性의結核이 活動性으로되여 結核症狀을나타내이는것입니다

以上과가티 結核의 發病은 身體抵抗力의强弱에依하는것임으로恒常구아야콜ー부루도ー제와가튼全身療法과局所療法을 兼한 特効藥을服用해서 榮養을 充實히하고 體重을增加시키고 疲勞를 恢復시켜 全身의抵抗力을 强化하고 一便結核菌의活動을阻止하야 萬全을 期하지안흐면 안됩니다

醫學博士 小田俊三先生著 「呼吸器病の養生法」 申込次第進呈

グアヤコール ブルトーゼ
小瓶 二圓六十錢
大瓶 四圓三十錢

グアヤコールブルトーゼ

구아야콜ー부루도ー제

株式會社 藤澤友吉商店 大阪市東區道修町・東京市日本橋區本町・京城府西小門町

G.B.113

쉬는 鐵筋……漢江鐵橋風景

言語現實에 對한 片感
모찌떡, 마메콩, 올아이 等의 말 (一)
方鍾鉉

言語가 새로 생겨나거나 또는 全혀 업서지거나하는 그經路며 임이 생겨난말이 그使用範圍를 넓히는 勢力關係며 오래전부터 相當히 一般 사람에게 넓어젓든 그 使用力이 漸次로 縮少或은 消滅되는 그狀況을 硏究하는것은 퍽 興味잇는 問題로 우리아페 나타난다 根本 말이란것은 억지로 한사람이거나 한곳에서 奇妙하게 或은 硏究하야 어떤말을 한마디 맹그러내인다고해서 그것이

一漸一 이次 퍼지어서 一般使用範圍를 넓히는것이 아니다 아모리 硏究에 硏究를 加하야 생각하여 맹근말일지라도 그말의組織이 그時代性을 沒覺한 그러한말이면 그말을 맹그른作者가 제아무리 애써도 自己外二三人以上 그말을 理解하는사람을 求하지못할것이다 참으로말이라는것은 形容키 어려운 큰힘을 가지고잇는者이다 때로는그힘이 놀라리만큼 旺盛하여도 지고 터러는 그힘이 餘地업시 衰退하여버리기도하다 그러므로 어느누구가 그런말을 처음으로 입박게 내엇는지 或은 어느곳에서 그런말이 일어나기 始作하엿는지 그것조차 우리는 알수업는 그러한 조고마한말일지라도 다시 바꾸어말하면 이새로난 조고마한말이 어떤사람이

一別一로큰 기픈생각이업시或은 卒然不注意에서 그보담도 寒心한 無智에서 不幸하게 생기어진것이나 아닌가하는 疑訝를 품지안흘수업는 그러한말임에도 不拘하고 그말은 그時代性을 여실이 表해주는듯이 그時代人에게 가장 잘 맛는듯이 불리워지나니 이런말이 우리의 日常會話가운데에도 하는수업시 그存在를 認定바게 되는者가 相當히 만히잇다 그것은 그事物을論하려메 그名稱을 使用치안코서는 到底히 무엇을가라치어인지 聯想케할수업는 까닭이다 이와가튼말이 퍽만치만一例로만 "모찌떡" "마메콩" 두마디를 들기로한다 이것은 모도 먹는물건으로서 日本말로는 "모찌"의一種이요

一朝一 鮮말로하면 "떡"의一種이니 卽 "떡"이든物件의 特稱인마큼 "モチ"든가 "떡"과가튼 그러한 普通名詞로서는 이物件 卽モチ떡을 指稱할수업다. 우리가 늘보는바와 도가티 モチ라든가 或은 떡이라고 불으면 種類로도 찰떡 송구떡 그밧게 여러가지가 생각날것이고 形狀으로도 둥근놈 네모난놈 모진놈 둥근놈 그밧게 여러가지가 聯想되는이다 勿論 モチ떡도 그가운데들어잇는것은 事實이다 그러나

一或一 時モチ나 떡이나의 그槪念가운데서 モチ떡이란 一種物을 생각에 넛치안코 따로해버린채로 잇슬수도잇다는것을 우리는 이저서는 안된다 또"마메콩"이란말에잇서서도 또한가다 임이 두마듸의 말이 一合成語를 形成한以上그 물건을 指定할때에 다시 合成語를 分離하야 되는個語만놀따루따루이 떠어가지고 表示한다면 그것은 分離된 各個語로서의 根本槪念을 가라치는것이될지언정 (卽マメ一般 또는 콩一般의 말하는것이 될지언정) 그個語가 모두여 일워진 合成語로서의 槪念을 全的으로 말해주는것은 못된다(卽마메콩을 聯想케는 못한다)。이러한 말이우리의會話中에 흔히 들리는것이

一現一下의 會話中에는 무엇보담도 사람으로 한번 失笑케하는것이 잇고 다음으로 그를 아서 當時로나마 가리 默認할수밧게 어떠케할 別道理가 업는 것이다、마치 이중에 어린애들까지도 다 알고 또쓰는말로 "올 아이"와가티…。英語인지 朝鮮말인지! 아마이것도 朝鮮語化한 英語가운데에 一新語일것이다[악세트]를 일어버리니 말되이 朝鮮말과 相通되다 이것이 朝鮮사람누구에게나 잘 알리워지는一理가 될것이라고 나는 안다。

女流隨筆 裏腐草 ❷
劉如玉

나의財寶

財寶라면다가티 그價値에서말이다. 그러나世上에는 財이면서 寶아닌것도잇고 寶로서財아닌것도잇다. 財貨와寶物과는 그意義에만흔相違가잇다. 假令 天才는 國寶는되나 國財라고는하겟지만 國寶는못된다. 金一匁에十三圓이나 紙幣十三圓이나等額이지만 一은寶요 一은財일뿐이다.

나에게는金도돈도업다. 그러타고 나는먹지못하고 입지못하는 것은아니다. 또오늘업다고 來日도업스라는 법은업다. 나에게는 이『來日』『明日』이야말로 眞財요 또至寶다. 나의血, 肉, 腦를 運轉하는것도이것이요 나의衣, 食, 住를擔當하는것도 이것이다. 『來日』은 나의 生活全體 經濟全體 所望全體다. 『來日』은나의 永遠한 生—끈임업는生의 展步다.

×

『어제』의 延長이곳『오늘』이다 그러나『어제』는 발서 彈力을일흔過去요 死骸다 뛰여올수업는공(球)은러진공이다 여긔서우리의 오늘은『오늘』이아니라『來日』이다 어제의『來日』이요 또『來日』에의出發이니 오늘의擴張은곳『來日』이다.

우리말에 날이밝는것을샌(曙)다고한다 참美妙한表現이다 샌(漏)다는말은 破裂을 前提로한다. 昨日의暗黑이갈라지며 그리로서 光明이새여나온다는 象徵일것이다.

또明日, 明年을이듬(翌)날, 이듬해一이러케말한다. 의『이듬』의뜻은『잇(繼)』는다는말로 나는것이다. 이는나의主張이아니라 信念이다. 全生의 連續이라는말이다.

어제(死)——오늘(어제의 래일)↑↓(生)↑↓래일→래일→래일 ……無限展開

우리는『來日』을사는 사람이아니면안되다. 來日은更新·希望·前進·躍動의『來日』이요 또光明의『明日』이다. 어제의나의生은恥辱이요 弛緩이요 破綻이요 潰滅이요 死亡이다 나의生은『來日』이다『來日』이업시는 나의存在는업다。

人間의大膽性

외(胡瓜)를겨구로먹는다면 웃을것이다그러나 우리의 事爲에는順보다도 逆이만흔가십다。婚禮式場의 新婦의『마ㅣ치』는半步式때여놋는다 舞法도그러하다。意外다、嬰兒의『걸음마』라는것을보면 完全히한걸음식 때여노는다。嬰兒의長成한것이 新婦요 춤은걸음에서 發達된것이건만 半步一步가아니요 一步半步니 웬일이며 또 한살、두살、세살…을먼저알고 하로、이틀、사흘、나흘…을 나중알게되다 아것이 逆이아니고무엇이냐。

×

어제에서오늘 오늘에서 來日이라는동안에는 時、分、秒…의 些細時刻이잇건마는 이것을 考慮할 餘暇도업시 하로·이틀·사흘……이러케大膽히꼽는다。 우리는 分數보다 먼저整數를 배운다。그러나 零에서 整數1까지의 사이에는 몃億萬分의一부터……1 1—100 1—10 1—5 1—3 1—2……이러케 無限數의 잔다리를 밟아오지아니하면안된다。그러나 單숨에 하나 둘·셋……이러케센다。甚한本末顚倒다。나는이것을 人間의 大膽性이라고한다。

이大膽性이 잇슴으로 우리는 모든것을 分類도하고 總括도하고 또統制도한다。科學研究의方法도 生活의 樣式도모다 이大膽性에 負하는바가만타。

×

原始人이 처음으로 돌을마조처서불(火)을 이르키든 그때와 鐵鑛이 녹아흐르는것을 有心히 녀겨보고 섯슬그때에 百獸는震駭하얏슬것이어다。勿論 狩獵은大膽性의 發露다。開拓도 農耕도 新大陸의發見도『노벨』의 爆藥도『큐리』夫人의『라듐』도……모다 이大膽性의 効果다。大膽은勇敢한進取다。

그러나 여기에는危險이잇다。大膽그것이 危險한것이아니라大膽性은 往往히 賭博性을 띄고난다。賭博에는 利己主義 功利主義가 本質的으로 附隨하는법이다。貪慾은罪다 名利는 虛妄의俘虜다。

人類의最初요 또最大의大膽은저질은『히로인』이『이브』다。女子는 大膽하다。그만치 彼女들은 虛榮과安逸을追求한다。罪다、罪다! 大膽의갑(報償)시다。

新綠이方濃、大自然도 成熟의길을밟는다。密林의處女여、無謀의大膽을犯치마라。좁은길을밟으라、密林에서터본은世界가업고、더罪惡할이업드랑。

懊惱의詩人 하이네硏究 (九)
徐丙珏

『傾向』

獨逸의歌手여 讚頌하여라
獨逸의自由를——너의노래가
우리의靈魂을支配하고
우리를 實行에奮起케하는
마르세이유의 讚歌의 曲으로오
즉 로레를우하야만 물다는뒐렐가리
一恨歎마라
무엇이 鋼을 치는지
너의民族에게 알리워라
匕首며 말하야라 長劍이여말하여라
(下略)

이詩에는 하이네의 詩的發展上 重要한 轉機가 表示되어잇다。抒情詩人으로서의 活動은 停止되고 政治詩人으로서의 發展이 豫期되는 感을주고

나는完全한 自由의 權利를바란다
손톱만한 拘束을보아도
天國은 地獄과監獄으로 變한다
『아담一世』

猶太人으로바든 當時獨逸社會의 桎梏과 檢閱의 苛酷에對하야 憤激하고 嘲笑하얏다。

一〇、『아타、트롤』과 맑스와의交際

一八三〇年代를 詩에서떠나서 獨佛兩國文化交譜과 쩌ㅣ나리즘에從事하얏스나、하이네는 다시社會現實에서 逃避하야 浪漫派의古巢로도라와서 詩로再出發을하얏다。社會批評의武器인 理性主義와 詩의源泉인浪漫主義의中間에서 彷徨하며 詩를 現實에 接近시키려고 努力하얏스나 成果를엇지못하고 一八四一年가을에『浪漫派의最後의숲풀의노래』라고 自稱하는 詩篇『아타·트롤』, 녀름밤의꿈』을썻다。全篇이 空想으로構成되엇고 諷刺 嘲笑가充滿하고 現實을逃避하는니만치哀傷의氣分이濃厚한 動物諷刺敍事詩다。

一八四三年秋에 十二年만에 함부룩을訪問햇다。遺傳的으로인한 體質이 早熟한 精神의 燃燒로因한 體力의消耗로 四十年前後에는 健康을 顯著히 害하얏다。그外에 外部에서받는 社會的壓迫의 苛酷은 疲勞와 厭世를 느기게하고 叛鄕心을 이르키엇다 勿論 母親과會 出版上의 交涉 及父와의 年金給與 折衝等이 重要한 用務이엇스나 氣分轉換도 함부룩訪問의重大用務의 하나이엇다。

一八四三年 카ㅣ르 맑스가巴里에 移住한後부터 兩人의交際가 始作되엇다。社會主義詩人하이네의交際는 政治的乃至 思想的方面 換言하면 社會主義를 樣子로成立된것이 아니라 心的으로 結合된 個人的親交이엇다。 하이네의 詩를 愛好하는 맑스는 하이네의詩作에對한 惡評을 때마다 激勵하고 擁護하얏다。그러고 하이네의 詩를 맑스自身이 批評하고 政治的思想的 觀點을 致示하야 하이네의 諷刺詩는 맑스의影響바든바가 不少하다。맑스는 하이네에게 個人的으로 全幅的好意를 表示하얏고 하이네도 二十餘年이나 後輩인맑스에게 自己의煩悶과 苦痛을 披瀝하야 慰勞를받고 晩年 하이네가 病臥하얏슬때에 맑스夫婦는 屢次訪問하얏다。하이네의 精神生活上 巴里에서 맑스 랏사ㅣ르等의 社會主義者와의 交遊는 重要한意味를 가지고잇다。社會批評에 잇서서 또는 時事詩에잇서서 表現되어 잇는 急進的 社會思想은 그들社會主義者의 影響이라고 觀測된다。

漢詩
綠陰 押鶯 桐岡考選

佳作五之四 大阪府 芮萬基

綠陰

紅炎不動綠楊城
休憩行人迭送迎
濃似夏雲橫有影
清於秋水漾無聲
遠垂酒店靑帘滴
漲壓粧樓翠黛明
可笑權門名利客
叫狂何事苦難平

海外소식

黑人百科辭典

【紐育發同盟郵信】아푸리카·米國을 爲始하야 世界各地에 居住하는 黑人의生活狀態를 紹介하는 目的으로써『黑人百科辭典』을 編纂하려는 計畫이 아메리카에서 着着 進行되고잇다。出資者는 헬프스·스토코스財團의 會長 안손·헬프스·스토코스氏요 監修責任者는 아트란타大學社會學敎授인 바가트·데우·보이스氏라는 黑人이다 이 計畫은 일쯕이 一九三二年頃부터 시작되얏는데 最近까지는 데우·보이스 敎授가 헬프스·스토코스財團으로부터 每月少額의 補助를 바더서 거의 個人的으로 編纂 方法硏究其他準備에 當하얏섯스나 이제부터 各方面으로부터 資金을어더서 白人學者들까지 總動員해가지고 編輯에달려들게 되얏다 編輯本部는 아트란타大學內에두엇스며 南阿科學發展協會 米國學者評議會 人種協同委員會等에서는 自進協力할터이다

人類의幸福뺏는 癩病이란病 (三)
李鶴松

어것이 所謂 斑紋癩이외다 그밧게 개미가 기여가는것가튼 知覺異常 或은 知覺이 도리여 過敏되는수도잇습니다。또는 눈섭이나 머리털이 빠지는수도잇습니다。이런 症狀이 적게생겻슬때에는 患者自身도 그病을 發見하기어렵습니다。그러므로 적게 생겻슬때에는 다른사람이 알어보기어렵습니다 그러기때문에 南鮮地方에 가면 輕微한 癩病患者는 自己業務에 從事하는 사람이만습니다 甚至於路邊에서 飮食果實장사를하는 患者가 적지안습니다。그러나 病이 점점 오래가면 病部가 漸漸 擴大되며 同時에 그 程度가 大端히 重하여지면 여러가지 痲痺症狀이 이러납니다 눈가죽에생기면 눈이 빼두러지고 입에나면 입이 빼두러지고 손에 생기면 손이 까부러집니다 다리에 痲痺가생기면 절름발이가 됩니다 病이 좀더 進行되여 그 部分에 潰瘍이 생겨 그 部分이 썩어서 떠러저버리는수도 잇습니다 그러기때문에 우리는 흔히 癩病患者의손이나 발가락이 떠러진것을 보게됩니다。

그다음 結節癩는 처음에생길때에는 빈대나벼룩이 뭉은것갓치 조곰벌것케 發疹모양으로 적은 結節이 생겨서 점점 큽니다。그러나 처음부터좀 큰結節이생기는수도잇습니다 結節이顔面가튼데 만히나가지고 오래지나면 그形狀이 大端히 무섭게됩니다 이것을가르처 獅子顏이라합니다 이結節이오래되면 석어저서 아주더럽게됩니다 癩病이누추하게 보이는것은 이런때문입니다

그밧게 混合癩라는게은 神經癩와 結節癩와 合하여 生긴것입니다 그럼으로神經癩에서 보는症狀과結節癩에서보는 症狀이 兼하여생깁니다

이러케생긴癩病組織에는 顯微鏡으로보면『한센』氏가 發見한癩菌이만히잇습니다

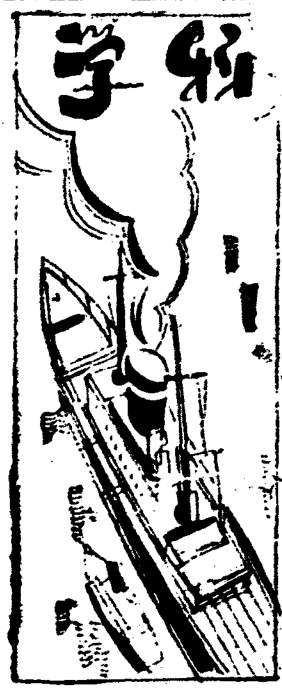

新刊紹介

▲全滿朝鮮人民會聯合會會報 第四〇號 發行所 新京朝日通り日本總領事館構內 全滿朝鮮人民會聯合會 振替奉天一六二六番 定價三十錢 送料二錢

▲高麗時報 第四十五號 發行所(月二回) 發行所 開城府北本町三九六 高麗時報社 振替京城二四〇九三番 定價十錢 發行所 京城府堅志町三二 漢城圖書株式會社出版部 振替京城七六六〇番

讀者社交室

▲배멀미에 妙藥을傳習하신분에게! 배멀미의妙藥은 汽車멀미에도 妙藥이될줄압니다 社交室을通하야 住所를 알여주십시요 汽車멀미生

▲特히京城市內東大門 東小門近方에게시는 讀者들에게特告하나이다 本人製絲工場을經營하는中 製絲原料(양곱지라고함)會社가市內東大門 東小門近方에잇다는말만듯고 購入하고자하오나製絲原料會社住所를몰으나 注文을못하오니 아시는讀者가게시면 社交欄을通하야下敎하시든지 未納郵便으로 左記住所로通知하야주시면 薄謝를드리겟나이다 全北完州郡東上面水滿里五七九 金顯權

▲金顯河君이여 只今은 滿洲에잇는지朝鮮內에잇는지 馬養島에서헤여진지도 임이 몃달을 지나엿건만 어느곳에서 手病에걸니지안하엿스면 消息이잇스련만은 滄波、波聲、鳴咽세同舞는配達이 날마당 싯끄럽게 굴다네 未安하오나 讀者中에서 金顯河 孤帆氏의 現住所를아시는분이게시거든 讀者社交室을거처서라도 알여주엇스면感謝하겟습니다 咸北北靑郡新浦面馬養島文岩里 崔鳳植

▲本人은 某專門學校에通學中이온대 事情에依하야 家庭敎師를求하오니 社交室을通하여住所만아르켜주십시요 寄宿以外現金은 원하지안슴니다 (孝子町S生)

▲法學家諸氏! 本人의三男이 金錢浪費者인대 數個月前 本人(實父)의印章을僞造하여 數千圓을借用하야 全部酒色雜技로浪費하엿는대 法律上으로返濟의義務가잇나이까 絕對로本人은子息의將來를爲하야 返濟치아느라하오나 法律上問題가엇더케進行하겟슴니까 좀가르처주시요 (但債權者도印章僞造를 認識하고貸付함) 市內 李某

▲三水仲坪場에게신 讀者여러분께以下諸氏의住所를 알고저願하옵나이다 一、貴地郡廳에多年奉職하시든 李尙敏氏 二、同普校六年制第一回卒業生魚福龍氏 小生은 故土와가튼仲坪을 十三四年前에떠난 幼名龍孫이올시다 本人들께서 此社交室을보신다면 더욱多幸이겟습니다 咸北雄基電氣會社訓戎發電所 朱鉉鎭

▲安東縣妻先生님께 벌서四五年을 經過한오늘、이런말슴을드리기는 좀죽스럽습니다만은 몃해前에 사위될사람의 寫眞及履歷書를모집하신일이 잇지안슴니까? 그때 世事에어둡든小生이내노키부끄러운명함寫眞一枚를 보내섯는데 그間쓰레기통에 안드러갓거든 도로보내주시기를萬望하나이다 京城府司諫町 一讀者

▲李光洙作『흙』과 韓仁澤作『旋風時代』를 讓渡하실분이 잇스면 實價로 讓受할작정입니다 府內阿峴町二二八ノ四 W生

不發砲彈

世界大戰時의 激戰地엿든 佛蘭西의 所謂『죠온·루ㅣ주』地方에서 最近까지에 發見된獨逸의不發砲彈은 莫大한數에올라 더욱이나『에엔』地方의『쿠ㅣ시·르·샤토우』에는 最近에 더큰不發砲彈이 發掘되엇다 戰爭끗난지이미 오래된 今日에 잇서서農民의광이끄레地下에서 잠자고잇든 헌不發砲彈이 다시 突然히爆發하야 犧牲된사람도만타『쿠ㅣ시·르·샤토우』의工場에서는 이헌砲彈을 熔解하거나 火藥을 잡아내거나하야 處理하고잇는데 잡아낸 火藥은 佛蘭西政府에 引渡하고外皮는 個人商會에 拂下하고잇는데 過去六年間에 發見된것만해도 百六十萬噸이나된다

寫眞上은『쿠ㅣ시·르샤토우』의 發掘現場、下는 그 場內에 推積된 砲彈

漢詩募集
題…薔薇
押…香
限七月十日
薄謝進呈

圍碁對局譜 —3—
本社主催

白 丁奎春
黑先 柳鎭河

手	着點
●二十三	丁의十四
○二十四	丁의十三
●二十五	戊의十三
○二十六	己의十四
●二十七	丁의十五
○二十八	丙의十四
●二十九	戊의十八
○三十	己의十八
●三十一	丁의十六
○三十二	丙의十
●三十三	丁의九
○三十四	乙의九
●三十五	辛의十五
○三十六	辛의十三
●三十七	午의十六
○三十八	戊의十一

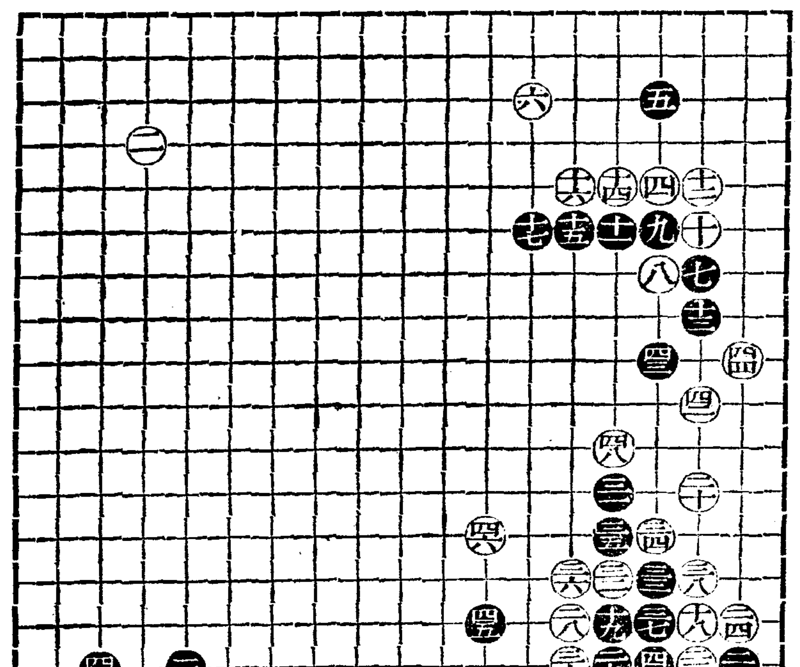

藝極文氏評日 黑丁의十四 白丁의十三은 互相短促交爭이므로 少失體裁요 黑午의十六은 自耳角保守에 第一點이언마는 戊의十一點完補가 急務가아닌가 白이置함은 非常한 勇智를 含蓄하니 黑對應如何를 延頸而待之하노라

앞은곳에
압흠을곳개에게함……

만성고질이되야 늘 근육심부와관절이 쑤시고 생기며 절니고 압흔神經痛 류ㅣ마지스 關節炎의疼痛에는 사로메지ㅣ루를 압푼곳의피부에발느서면 그렇케심하든 고통이곳개이게되며 밤잠을 잘주무시게만듭니다。

부은곳 삐인곳에……
皮膚表面에 아무 고장이업시 筋肉深部가못고 쑤시고 고통을주는곳과 運動競技 혹은평저낙상으로 멍이들거나 삐인곳에발느시면 皮下筋肉괴血管에吸收되여서 深部에침투되여 병근원을다스리며 炎症과鬱血을삭게하고 부은곳을개이게하며 고통이빨니사라집니다。

피곤함을회복식힘……
運動競技 職務過勞 또는먼길을걸어서생긴 근육과관절의疼痛 炎症 疲勞에는 환부에溫感을주며 鬱血을삭게하고 부은곳과 疼痛과 疲勞가一掃되야원기잇게몸을회복식혀줌니다。

家庭應急常備藥……
어느가정에도 한개식준비하시사 頭痛…齒痛…견비증…담결니는데…허리와다리압푼데…피부가가려운병에…凍傷의豫防에…목이압흘때…빈대 벼룩에물닌데 또는방지에사용하시면 속처됨으로 한시도잇지못할약입니다。

五十錢 一圓 二圓五十錢
全道藥房에서販賣합니다

註冊 承認藥

發賣元 東京市日本橋區本町二ノ七 株式會社 田邊元三郎商店

サロメチール
사로메지ㅣ루

連載野談 (四八)

布衾記

申鼎言 作 金熊超 畵

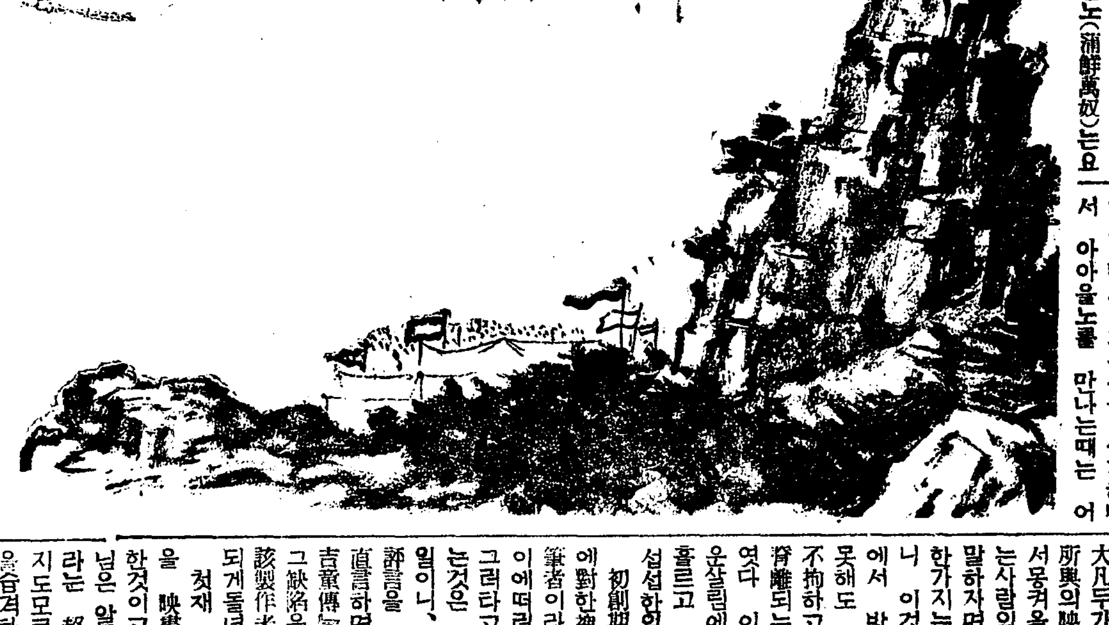

이잔만은사양 (八)

때는 정히 고종왕(高宗王)재위 삼년!。

몽고의 성길사한(成吉思汗)이 간란하(斡難河)에서 긔를 들고 이러난후 먼저 돌궐(突厥)을항복밧고 다음에는 거란을 핍박할새 대군을 남후워 한편으로는 금(金)의 서경(西京)을 치고 또한편으로는 연경(燕京)을 함락한뒤 대쪽을 쩌개는듯한형세로서 하북(河北)하동(河東)을 또한 함락하고 동관(潼關)을거처 요동(遼東)에까지 내미니 동방제국이 크게 뒤집히엿다。

그런데 이때 거란의 종족이든 야률사(耶不斯)가 대요수국(大遼收國)을 세우고 금(金)의 반장(叛將)포선만노(蒲鮮萬奴)는요동한편을 차지한뒤 스스로 대진국(大眞國)의 황제가되여 몽고를 항거하니 그판국의 어지러운형세가 맛치 불붓는 초가집에 기름을 끼언진것과 가렷다。

이와가리 거란의 군사가 몽고와 싸우게될새 그 금시왕자(金始王子)가 고려에 글을 보내어 위협하되

『귀국이 만일 군량을 보내어 우리를 돕지아니하면 귀국의 강도를 빼스리라』

하고 곳장군 아아을노(鵝兒乙努)로하야금 대군을 거느리고 압록강을 건너게하얏다。

이에 아아을노는 군사를 난우어 한편으로는 녕삭진(寧朔鎭)등을 함락하고 다시 묘향산(妙香山)에 들어가 보현사(普賢寺)에 불을 놋코 그 절재물을 빼아스며 그한꼿은 또한 대동강(大同江)을 건너 도성(松都)을 핍박하는중 다른 한떼는 충주(忠州)、량근(楊根)、지평(砥平)、원주(原州)를 거처 함주(咸州)로 드러가 녀진(女眞)군사와 서로 합하야 도성을 향하고 달려오게되엿다。

이소식이 고려조정에 도달하자 조정에서는 황황망조하야어이할줄을 몰낫다。

그리다가 조충(趙沖)으로 원수를 삼고 대군을 주어 우선 서북방으로부터 몰여오든 적군을 대항케하얏다。

이때 김소범은 꿈에 백운선생이

『젊은 운수에 속한 홍한일이 닥처 왓다!。』

하든말이 떠올라 이 거란의 침범이것을 한번더 긔이하게깨닷고 곳 조충휘하의 장수가되어 선봉대에 참례하게되엿다。

그런데 김선봉이 또한 긔이하게 생각하는것은 그거란의선봉장이 일즉 백운선생이 몽중에 말하든 아아을노인것이 틀림업는것이엿다。

『옹 네가 아아을노 아아을노는 용맹은 만호나 꾀가 적은사람 그러나 명장은 명장이라는 너 아아을노。』

하고 다시 그몽사를 생각하면서 아아을노를 만나는때는 어찌할게교를 생각하얏다。

그러나 김소범은 다시금머리를 숙이고

『적을 가볍게 보는자는 반드시 때해。 이것은 병법에 이른바 오긔(五忌)의 첫짜대기가되는것。』

하며 김선봉은 아야을노를 맛치손다닥 우에노흔 물건과 가티 우습게 생각하얏스나 적을 가벼히보지말라는 백운선생의 경계하든말을 다시 생각하얏든것이다。

이때 김선봉이 행군을 시작할새 부하군사를 모으고 친히 잔을 들어 군사마다 권한뒤에 그우렁찬 목소리로써

『방금 동방대국이 크게 어지러운 운수에 속하야 한편으로는 사직의 긔초가 오래인 나라가 흔들니고 또한편으로는 새로 나라를 세우는등 뭇 영웅이 길을 닷토이러나 현황한때야。 불행이 우리조국고려도 그틈에 끼어 까닭업는 욕을 당함으로 방금 우리는 적과를 거슬리는 그 죄악의 무리를 벌주려떠나게된것 이때 우리의몸에끌고 도는 붉고 뜨거운 피는 모두 조국의 영광과 의업을 자랑하려는 피 군사들이여! 그대들이 지금 내가주는 술잔을 사양 하지아니 하고 바터마시듯이 우리아때 오는영광 우리가보입 그의업을 떨치기에도 힘씀을 사양함이 업서야할것 만일 주엄으로써 그영광 그의업을 떨칠수가잇는때는 그 주엄에도 역시사양하지 말고 또는 한사람이라도 빠지지 말고 죽어야할것을 이자리에서 맹세해。』

하며 김소범은 잔잡은 손을놉히들고

『맹세!맹세!。』

하며 소리를 질으매 여러군사들도 떨어서 날뛰는 긔상으로

『맹세!맹세!』

하고 다가려 큰 소리를 놉히질넛다。

本社主催 將棋名手對局譜 (九)

漢 李在鳳 對 先手 全于石

◀第八十手圖▶

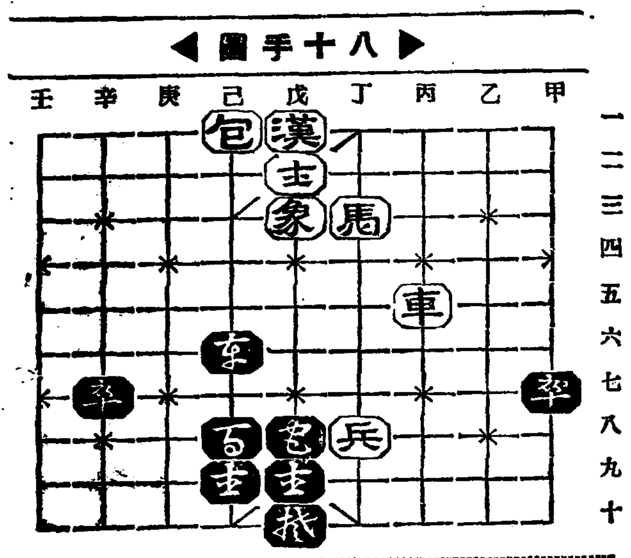

◀第九十手圖▶

戊九卒ー丁九打兵
己一包ー丁一
己九卒ー戊九
丁三馬ー戊五
丁八包ー丁九
戊五馬ー丁七
己六卒ー丁六
丙五車ー丙十呼將
丁九包ー丁十
丁七馬ー己八打馬呼將

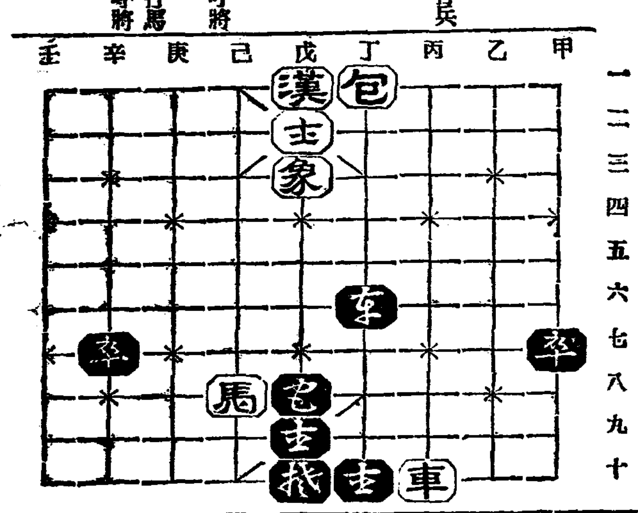

ー新映畵評ー 洪吉童傳을 보고 (上)

金管

映畵를보고 늣기는 疲勞에는 大凡두가지種類가잇다 即하나는 所興의映畵의藝術的構成과 거기서봉켜올르는高度의 情緖가 보는사람의마음을 感動케할때밧는 말하자면『愉快한疲勞』고 다른 한가지는 所謂『不愉快한疲勞』이니 이것은 大槪는 展劣한作品에서 밧게되는것이다、藥은되지못해도 害는업서야 할터인대도 不拘하고 期待한바와는 언제나 背離되는것이 朝鮮의映畵의通例엿다 이번『洪吉童傳』역시 어려운살림에서 때가무든 貧弱性이 흘르고 잇는것을 筆者는 대단 섭섭하얏으로生覺하엿다

初創期에서苦悶하는 朝鮮映畵에對한禪讃와 愛着들가지고잇는 筆者이라 엇지、다른나라와 사이에떠러진 距離를들리요만은 그러타고、理由업는讃辭를 못하는것은 도리혀鬪害와다름이 업는일이니、또술픈일이라서、正當한評言을 躊躇할수도업는일이다、直言하면 期待햇든 토ー키『洪吉童傳』은 愚作에屬하는作品이다 그缺陷을 여기서 解剖하는데서 該製作者諸氏의 努力만이라도헛되게돌녀보내지안흐나한다

첫재 이時代이야기 洪吉童傳을 映畵化한意圖가 興行을主로한것이고 何等 藝術的인것은아님은 알수잇다 그러나 洪吉童이라는 超人的妖術師가 어듸서온지도모르게 나타나서、黑裝盜賊을습격하고、역시 어듸로인지모르게 자최를감초고 말어버리는것은、到大體 洪吉童이가 무슨理由로與奮하고 怪盜를죽이고하는지가 明白하지를 안타、그러타고 老僕의半生을主體로한것도아니므로 作者(監督)는 무엇을말할녀햇는지뭇고십다 스토ー리가 曖昧하다 洪吉童이는 半分의個性을가지지못하엿고 畵面에서날뛰는것뿐이다 말하자면 作品으로서機成되지못한 未熟한脚色은 畵面에흘르는 映畵美를 抹殺식혀버린세음이다

우리가日常生活에서 집어넣수잇는 映畵的對象은無數하다 그러나 그것을그려내는(表現)監督의精神과態度如何에 畵面가운데呼吸하는 뮤ー즈의神을가저다노흘수가잇고 업고하다

그저 畵面을 이여노는것이映畵라면 音響羅列하여노흔 音樂과가튼것이다 토ー키ー洪吉童傳은 그全體의『콤포지순』이되지를못하고잇음으로서 그것을보고난뒤의疲勞는 拙俗한音樂을들은때와가튼것이어다

다음 쓸데업는 컷트가 剩餘하고잇다 그것은 畢竟템포를죽이고말게되엿것이니 比컨대 音樂에잇어서알레그로를 다아지오로

★曆★ 六月二十五日(木) 舊甲午五月大(初七日) 戊寅·土·角·成
●衣裁·動土·上樑·辰時·開市·納財에宜함
●夏至二十一日(舊初三日)
●小暑七日(舊十九日)

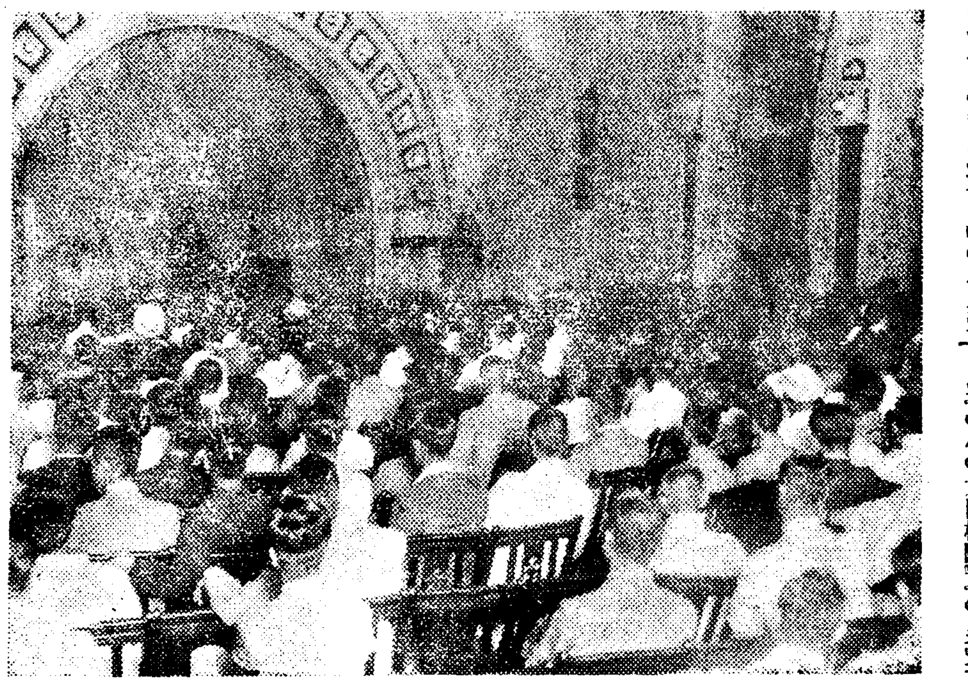

盛況이룬 野談大會 (二十三日 公會堂에서)

映畵企業의將來 (九)

崔章

…을때와가튼 衝動的事態에 …和의 …業에서밧는 새자까지 音의刷新을가지안흘 不一따르는것이다

그러나 歐米에서는 깽G멘等의 活劇映畵나 卑陋한刺戟的레뷰ー映畵는 社會的으로 提唱된 映畵淨化 運動에因하야 거이一掃되엿고 最近에는 民族文化와 純文藝作品이 映畵製作의 題材가되고잇다。

이러한點에잇서서 朝鮮映畵는 새로운朝鮮文化 藝術의創設者의 任務를自負할수잇스며 조레스의『가장民族的인것은 가장國際的이다』라는말과가티 朝鮮의歷史的遺産이 각가운將來에 世界에紹介될날이 잇슬이라고믿는다。

朝鮮의뉴ー스映畵製作問題 現在映畵論에 關한著述은 相當한數에 올으고잇스나 다음에紹介하는 谷川徹三氏의『三個의 쩌ー날리즘』(『日本評論』今年四月號記載)이라는 論文은 映畵文化에關한 새로운 問題를提出한것이며 매우興味잇는 考察로 生覺된다。

氏는活字쩌ー날리즘과 라디오쩌ー날리즘을 評論한後映畵쩌ー날리즘에關하야 다음과가튼 意見을 發表하엿다。

『映畵도또한 勿論只今에 잇서서는 主로娛樂機關으로보고잇다。『뉴ー스』映畵는 더욱大發展性을 表示하고는잇스나 只今까지는 아즉特히日本에잇서서는 그다지 큰意味를가지고 잇지안타。敎化나 敎育의機關으로서도 假令 우ー파의科學映畵와가튼 優秀한科學映畵는 갓지못하엿다。그러나 世界全般으로말하야 이러한科學映畵나 最近의『아서아大陸橫斷』『아프리카大陸橫斷』(?)과 가튼實寫映畵相當히 드러은使用하고잇스나 如何間아프리카의 內地를背景으로한 猛獸映畵等은 新聞이나 라디오로는 할수업는映畵의機能을 表示하고잇다。이런映畵의 全바라에티ー를 다한다면 여기에도 活字쩌ー날리즘이나 라디오쩌ー날리즘에匹敵할 廣大한쩌ー날리즘의 世界가出現한다。』

그리고 谷川氏는『映畵쩌날리즘은 感覺的局所性을 그特長으로한다』고하며 뉴ー스映畵는『視覺的直接性』과함께 近日發聲裝置의 誕生으로『聽覺的直接性』까지 添付되여 잇다는것을 指摘하며 이三種의 쩌ー날리즘의 相互關係를 論述하야 이와가튼 結論을 하엿다。

『…如何間 라디오와 映畵가各各活字쩌ー날리즘에 對立한새로운쩌ー날리즘이라는點 그것은 只今에잇서서는 아즉쩌ー날리즘으로서의 性格을 充分히 낫타내고 잇지안하나 以後徐徐히 더욱强大히 그性格을 낫타내리라고하는것은 斷言하기 어렵지안타。』

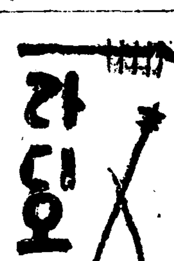

라듸오

二十四日 (水曜)

◇午後六時三〇分 아코ー듸온과하ー모니카獨奏 一、(하ー모니카)(가)원털르의激戰…안디ー슨作曲 (나)皇后…川口編曲 二、(아코듸온)(가)上海릴…뮤비作曲 (나)靑空…도날드슨作曲 三、(하ー모니카)스위ー트호ー變奏曲…빼숍作曲 (아코듸온)…칭作曲 아코듸온 張春源 하ー모니카 廳英植
◇同六時五五分 兒童新聞
◇同七時 講演『良書의揀擇法』 梨專文科長 金尙鎔
◇同八時 農村講座(三) 六月의治圃 第二高普 金雄珏
◇同八時三〇分 流行歌 一、님차저가자(申、金) 二、정다운浦口(申) 三、異域의밤車(金) 四、물(文) 五、綾羅島打令(申、金、文) 申蘭秀 金海花 文一華
◇同九時 古談『藥水漫話』 伴奏 DK管絃團 車靑吾
◇同九時三〇分 歌詞 一、相思別曲 二、漁夫詞 文山紅 金花香 大笒 金永根
◇同自一一時至一二時 레코ー드音樂(波長變更試驗放送)

第一放送

◇午後六時 (東)어린이日本史 京都放送童話研究會
◇同六時二十五分 (東)英語講座 鹽谷榮
◇同七時卅分 (東)講演 林銑十郎
◇同八時(京)狂言 三茂山千五郎外
◇同八時二十五分 室內樂 루ー스데니 外
◇同八時五十分 (京)映畵劇 新興키네마京都撮影所

二十五日 (木曜)

◇午後零時五分 伽倻琴併唱 一、短歌 大丈夫 二、唱調『沈淸이배人따러가는데』 朴秋月 鼓手 池龍九
◇同三時一五分 婦人時間『어린이에게조흔習慣을길너줍시다』 任永信
◇同六時三十分 童話 延…
◇同六時五五分 兒童新聞
◇同七時 科學講演『高山植物이야기』 敎文高普 李軒求
◇同八時 講演『加波亞이야기』 朱鎭勳
◇同八時三〇分 愁心歌外 一、平愁心歌 二、엮금愁心歌 三、孔明歌 四、寧邊歌 五、朴淵瀑布 金紅桃 金錦香
◇同九時 피아노獨奏 一、숄라브行進曲…차이코후스키作曲 二、洪牙利狂想曲中에서 三、쭐도네ー즈…드보르작作曲 四、宮殿앞에서…이에ー르作曲 五、숄라브·딴스…드보르작作曲 金福寶 金恩子
◇同九時三〇分 映畵이야기 李憲興
◇同自一一時至一二時分 레코ー드放送(波長變更試驗放送)

第一放送

◇午前六時三〇分 基礎佛語講座 丸山順太郎
◇午後〇時五分 (大)箏曲 平井光奈勢
◇同六時二五分 心田開發 佐藤泰舜
◇同七時三〇分 (東)講演 新村出
◇同八時 (東)常磐津
◇同八時二五分 歌謠曲
◇同八時四〇分 (東)이야기 豆千代
◇同九時 (東)管絃樂 宮內省오케스트라

二十六日 (金曜)

◇午後〇時〇五分 古談『危機一髮』 申漢居
◇同二時四〇分 小學生의時間 (京城으로부터全國中繼) 一、이야기『朝鮮兒童의日常生活』 二、人事 三、唱歌 (가)四季의비(國語)新訂小學唱歌 (나)산바람 시냇바람(朝鮮語)尹石重謠 小松耕輔作曲 (다)아츰의노래(國語)新訂尋常小學唱歌 (라)郵便配達(朝鮮語)金順男作曲 (마)御代榮光(國語)今井田淸德作詞 吉澤實作曲 壽松公普校長 野中齊之助 同校六年女子 同校五六年女子 沈在玉
◇同三時一五分 婦人時間 피아노伴奏 沈永禧 自己가할일은自己가합시다 韓永鎬
◇同六時三〇分 管絃樂 DK管絃樂
◇同六時五五分 兒童新聞
◇同七時 講演 靑年과修養 養正高普 張志暎
◇同八時 趣味講座 詩歌에나타난녀름의風景 李秉岐
◇同八時三〇分 音律 雅樂會 玄琴 李彦植 洋琴 李承煥 笑琴 池龍九 細笛 洪斗憲 杖鼓 李章夏
◇同九時 博物打令外 一、博物打令 二、鑿墩歌 三、金剛山打令 四、新高山打令 五、방아타령 六、양산도 崔貞植 奚琴 李忠善
◇同九時三〇分 名曲鑑賞(레코ー드演奏) 管絃樂 交響樂第五番(新世界)…드보르작作曲 第二樂章 라ー르고 第三樂章 스케르쪼 第四樂章 알레그로·콘·포ー코 解說 朝鮮音樂家協會 李冕相 伯林國立歌劇場管絃樂團 指揮 코라이버
◇同一一時 레코ー드放送(波長變更試驗放送)

第一放送 (波長三三三米)

◇午後〇時〇五分 이야기 山田信一郎外
◇同二時〇〇分(大)이야기 白神久一
◇同六時二五分 基礎英語講座 鹽谷榮
◇同七時三〇分 (東)生活改善講座 三輪田元道
◇同八時(大)義太夫 竹本小仙
◇八時三〇分(東)寄席中繼 柳家三語樓外

家庭医学

結核療養의進展

ー療養의基礎를싸흔ー 뿌레ー멜의自然療法

結核이처음으로 醫學史上에나타난것은 極히오래된것으로 即西曆紀元前四百年에 希臘에醫聖히포크라테쓰는 肺癆를말하고紀元前後頃에는 其療法으로서 치엘즈쓰는 海濱氣候 뿌리니우쓰는 林間居住를 主唱하엿고 가렌은 山岐及牛乳療法을 主張하엿지만 至今으로부터 約八十年前에 이르러 비로소 獨逸헬만 뿌레ー멜이 一定한 療則을 定하야 療養所를創設하고 今日의사나토리움療法의 基礎를 쌓흔것입니다

其間我國에서도 天元五年(西曆九八二年) 丹羽康賴는『醫心方』을著述하야

肺結核을 傳屍病으로서

論하야文化二年(西曆一八〇五年)橘南谿는 肺結核의傳染을遺傳이라고說明하고 本間玄調는此病毒이 傳染毒인것을 專혀論證하엿습니다。

西曆一八八二年(明治十五年)에로벨트·고흐가 結核菌을發見하여서 비로소結核菌의本態가判明되엿고同一八九〇年에 고흐는 有名한쯔벨크린을만드럿슴니다。그러나이療法은病毒를刺戟하야 抵抗을더한事實은 認定되지만 이것이 病症如何에不拘하고 應用되엿스므로 重症者의惡化하는者가 續出하야我國에잇서서도 內務省에서이에使用制限의旨를 告示한程度로遺憾이지만 成果를어들수가 업섯습니다。

이쯔벨크린療法에刺戟되여 그後夥多의免疫 化學兩方便의眞摯한 硏究가 繼續되지만 모도가 臨床上 確實한効果가잇는方法이發見되지안허서 이에이르러再次뿌레ー멜의自然療法이 認識되게되엿습니다。

結核療法의 本道로써

現在世界에 有名한 米國의톨루도우療養所、다보쓰療養所、瑞西의 레ー잔療養所等은 모ー도 이 뿌레ー멜의 自然療法에 影響되여 設立된것으로 이自然療法과同時에 結核治療에 不可缺의것이되엿습니다。

確立된 療養의本道

結核은치프쓰나 虎列剌와달러서 結核菌이體內에드러간다고곳發病하는것이아니고 人體의生活力이衰하야結核菌을 抑制하는힘── 即抵抗力이 弱하여질때비로서發病하는것이故로 菌그것을相對로하는것보다도 菌에對한 抵抗力을增强식힐 方法을 講究하는것이모다 合理的이고 첩신 有効합니다

抵抗力이라는것을 알기쉽게말하자면 우리人體에는 侵入하는모ー든有害物에對하야

自然의防禦 作用이具備되여

잇습니다 그中에도가장 重要한것은 人體中에드러온 微菌을 溶解하고 殺菌하고 그毒素를 解消식히는 抗菌物質이 잇습니다、그것과 一般에게알려진 白血球의 喰菌作用(白血球가 細菌을 自己體에 너허서 죽여버리는 作用)等인데 이것을 總稱하야 抵抗力이라고하는것입니다

現在뿌레ー멜自然療法과榮養療法이 療養上不可缺인것으로 紹介되지만結局體內에榮養을充實히하야 抵抗力을 强하게하고 自然治癒를 圖謀하는目的으로서 所謂自己病을 治癒하는것은 自己힘以外에는업다』고하는 信念을具體化한것입니다

따라서 이信念에잇서서

自然이自己에게 賦與한能力

을 最高度로 發揮하도록努力할것이지만 그리함에는 藥劑에依하야 그目的을 達成하고 治癒를速히하는『錠劑わかもと』의併用이 무엇보다도 合理的이고效果가잇슬것입니다、

『錠劑わかもと』는 十數種의活性酵素와 脂肪、蛋白、아미노酸 구리고ー겐、燐、鐵、칼시움 비타민等의 許多한 榮養素와를 綜合한것으로 그 最大의 特長은 强力한 細胞原形質賦活作用입니다、

細胞原形質賦活作用이라는것은 우리體組織의 根本單位인細胞原形質에活力을賦與하야 全身의技能을旺盛히하는作用으로 一言으로말하자면 體力、生活力의增進劑입니다、具體的으로 말하자면 먼저

胃腸組織을 强化하고食慾

을增進하야 消化吸收를旺盛히하야 便通을整케하므로 結核療養에 가장必要한 榮養增進에 大端히조흔것이지만 前述한것가튼 豊富한 榮養成分을含有하고잇슴으로 그 効果는더욱顯著합니다『錠劑わかもと』中에는 리베ー재라고해서結核菌의 被膜을溶解하는成分、누구레인이라고해서 白血球細胞를增進하는成分 其他日光비타민이라고하는 비타민B、新陳代謝作用을도읍는 비타민D와가튼成分도 豊富히잇고綜合的으로는體力、抵抗力을强하게하야 直接病原진作用하여서는 殺菌、溶菌解毒等의 作用을하므로 甚하든發熱도 漸次降下하고 盜汗은업서지고 食慾은 顯著히 增進하고 衰着恢復하게됩니다、

그리고이러한藥劑가 左記와가튼 非常한廉價로一日의負擔이 겨우數錢에不過하는點은經濟的餘裕가 적은사람에게도 참으로適當하야 一般肺結核患者에게推奬할수잇는 藥劑입니다

『錠劑わかもと』는 廿五日分一圓六十錢八十三日分五圓發賣元東京芝公園大門內際わかもと本舖榮養と育兒の會(振替東京一七〇〇番) 全國藥店에도잇지만 近日그聲價를 利用하야 效果가 疑心스러운類似品(酵母、빼ー루酵母劑라는것도 類似品이다)를 推奬하는藥店도 잇슴으로 注意하십시요

寸鐵醫學 結核患者와胃腸

結核을消耗病이라고 부르는것은 그것이 體精力을 消耗하야 榮養을 빼는것이 다른病에比하야 非常히 만흔 까닭입니다 그만치 結核患者는 만흔榮養、精力의 補給을 必要로하므로 무엇보다도 胃腸이健全치안어서는 아니됩니다 胃腸이 健全하므로 快癒한例도 잇고 反對로胃腸이 弱하엿기때문에 特性微熱로 偏結核을 併發하야 나중 實도나치안흔 例도 만습니다

『錠劑わかもと』는 直接衰弱한胃腸機能에 作用하야 消化吸收作用을活潑히하는 同時에他方豊富한榮養素를 補給하는故로 體內精力의消耗도막을수잇고 抵抗力이 充實하야恢復도速히됩니다

結核菌의抵抗力

(醫學博士 伊東祐彥氏編「結核及其治療法」に依る)

菌	殺菌劑	濃液度の	菌の發育せざるに至る時間
培養せる菌	石炭酸	五%	三十秒
培養せる菌	石炭酸	一%	一分
培養せる菌	無水アルコール		五分
培養せる菌	沃度フォルムエーテル	一%	五分
培養せる菌	エーテル		十分
培養せる菌	昇汞	〇・一	十分
培養せる菌	チモール	〇・三%	二時間
培養せる菌	クレオソート	飽和水溶液	一時間にして全く死滅せず
培養せる菌	ナフトール	飽和水溶液	一時間にして全く死滅せず
培養せる菌	サリチール酸	二・五%	六時間
培養せる菌	硼酸	四%	十二時間にして猶死滅せず
培養せる菌	リゾール	一〇%	十二時間……死滅
喀痰中の菌	石炭酸	五%	二十四時間…死滅

菌	別種	試驗者	度	菌の死滅時間
培養菌	溫熱		七十度	十分間
培養菌	溫熱		九十度ー九十五度	一ーー二分間
牛乳中の菌	溫熱	FORSTER氏	五十五度	四時間
牛乳中の菌	溫熱	FORSTER氏	六十度	一時間
牛乳中の菌	溫熱	FORSTER氏	六十五度	十五分間
牛乳中の菌	溫熱	FORSTER氏	七十度	十分間
牛乳中の菌	溫熱	FORSTER氏	八十度	五分間
牛乳中の菌	溫熱	FORSTER氏	九十度	二分間
牛乳中の菌	溫熱	FORSTER氏	九十五度	一分間
牛乳中の菌	溫熱	FORSTER氏	百度	瞬時
喀痰中の菌	溫熱		六十五度ー七十度	十五…二十五分間
喀痰中の菌	溫熱		煮沸	五分間
喀痰中の菌	日光	JOUSSET氏	直射	一時間(抵力著しく減ず)
喀痰中の菌	日光	JOUSSET氏	直射	九時間……死滅
培養の菌	日光	KOCH氏	直射	數分 數時間…死滅
	寒冷	CORNET氏	零下十度の雪中	六週間……生存

掛図寄贈引換券を御活用下さい

小學教育助成을爲한 優秀한教授用 掛圖 一百萬枚를 小學校에寄贈

『わかもと』一瓶마다『掛圖寄贈引換券』이부터잇스므로求하시는분은協力의意味로一枚라도업시하지말고小學校에寄附하여주십시요 그引換券을送付한小學校에對하야掛圖를寄贈합니다。

詳細는東京芝公園十一號地敎育資料會에照會하십시요

아모리기름을실혀하시는분이라도
산뜻하고
꼭마음에맛게되는것은評判조흔

洋製香油 ランラン (란랑)

南京虫에 코ー스

櫻麥酒販賣株式會社 京城出張所 京城府長谷川町

口金景品付特賣中

サクラビール

사구라 삐ー루

굉장한香味!
굉장한景品!
삐ー루마시려면 斷然사구라를!

只今景品付特賣中

뚜겅(口金)裏에等級이印刷되여잇스니、그와引換하시도록上한酒店에서左記의景品을드립니다。

景品 空罐으며含

壹等 三圓(商品券)
貳等 二圓(〃)
參等 五十錢(〃)
四等 十錢
五等 五錢
六等 一錢(切手)

大資閥의重壓으로 萬餘移住同胞失業

天津、山海關方面으로부터 連日歸還者百餘名

【新義州】 평안북도에서 천진(天津)산해관(山海關)방면에서 밀수업(密輸業)을 목적하고 가잇는 동포의수는 일만명을 산하고잇는데 그들은 최근중국에서의 일화배척(日貨排斥)과 대재벌상인의"밀수"에 그만곤란하게되여 할수업시 고향으로 도라오지안흘수업게된현상에 빠지게되엿다。그리하야 요사이는 매일사십명 혹은 오십명식 긔차와 긔선으로 본적지평안북도를 차저도라오는중인데 이십이일에는 한꺼번에 백여명이 천진으로부터 배를타고 신의주에 도착하야 이십사일까지 본적지로헤여저도라갓다 저들의현상으로는 그곳에가잇는 만여명이 전부도라오지아니하면안될 시정에봉착하여잇기 때문에 이것이 또한 우려할만한 가지사회문제로 되여잇다

江陵의墨湖港 二期工事促進

【江陵】 강릉군 망상면 묵호항(墨湖港)은 강릉군내에 잇서서 주요지항에 따옴가는 항구로서 가장주요한 지위에잇다 그런데 변천에 강원도비와 약간의 국고보조금을가지고 현재의 측항을 하야 겨우항구의 면목을갓게되엇스나 원래 지리적으로보와 가장 어업자들의 리용이만흔곳으로서 일단 천후가 악화하면 전부이항구를 목표로 몰여 드려오나 항구의 시설이불완전한탓으로 겨우피하야온 곳에서 물의의 변을 당하는사실도 왕왕히 잇서서 이곳주민들은 기회가 잇슬때마다 당국에향하야 제이긔측항을 요구하얏스나 아직것 그실현을 못보와 당업자는물론 점차여론도 비등이만흔바 더욱이 묵호항 중심으로 정어리의 산액이 마함으로 여긔에따라서 정어리공장도 상당히 설비가되어잇서서 현재묵호항은 발한리(發翰里)와 묵호와의사이는 건물로 연결을 보와 그발전은 실로 이외에 속하다한다 이런점으로 종합하야 볼것가트면 하로라도속히 묵호항의 제이긔공사는 필요시된다고한다

앗스므로 그곳 춘생의원(春生醫院)에서발금 응급치료중인데상주일을 요할중상이라는바 이도역시한발이나흔 흉상사라고한다

二萬餘觀衆參集 市民運動盛況

【咸興】 함흥부 꽉만시민들에게 대중행사의 하나로되여잇는 함흥상업회(咸興商業會)주최의 제오회함흥시민대운동회(咸興市民大運動會)는 예정한바와가티 이십삼일 오전아홉시부터 요란한 폭죽소리와함께 막을열엇다 이날은 특히 단오의가절일뿐만아니라 더욱이 이대회를 축복하는듯한 청천으로 무려이만여명의시민이 몰려와서 근래에드믄 성황을일우엇다 순서에따라 각정의 열광적응원가운데 아무탈업시 경긔가진행되여 동오후여섯시반쯤 종막되엿다 각정의성적은 황금정(黃金町)의 팔십일점을 최고로 대화정(大和町)의 오십일점 유락정(有樂町)의 삼십팔점의 순서이라한다

繁茂期에備코저 國境三署에增員

惠山、新乫坡、好仁等各署에 鐵瓮城의國境警備陣

【咸興】 안동성(安東省)주둔부터의 혹심한 토벌을 개시한것과 또 가장 호긔로 되여잇는 번무긔(繁茂期)를 당하야 함남도대안 수천명토벌군들은 때를맛낫다는듯이 이주동포에게 횡폭을다하고잇스며 또긔회만잇스면 조선내지를습격하야 들어올라는 급박한정세와 및 저방국경수비원의 감원(減員)에대한 대책으로 함남도경찰부에서는 국경의 혜산、신갈파、호인(惠山、新乫坡、好仁)의세경찰서에 각히 삼십명내지 사십명식의 신예(新銳)경찰관을 배치하려고 목하동삼경찰서와 인원배치에 대하야 타합을거듭하고잇는중이다 그리하야 그교섭이확정되에따라 이삼일내로는 구체적계획을수립하야 곳발령할터이라는데 이로인하야 함남도의국경경찰은 글자그대로의 철옹성(鐵甕城)을일우엇다고 볼수잇다고한다

燦然한歷史를가진 淸德普校의曙光

다시금後援會를組織

【淸津】 함북의웅도인 청진부내포항동 라비산(羅比山)록에 옷둑이소사잇는집은 과거 십칠개성상의 장구한력사를가지고 수만흔영재를 배양한 사립 청진청덕보통학교(淸德普通學校)이다 이학교는 긔미년후로 평창한향학열에 배호고자날뛰는 자제들에게 기초지식이라도 너허주어야되겟다는 각오하에 부내유지제씨의발긔로 청덕학원(淸德學院)이라는 한개의긔관을 맨드럿든것이다 그리하야 배움에굼주리는자제들에게 충분치는 못하나마 배움의등룡문(登龍門)이 되엿섯다 그러하야 십여성상을지나는동안 재정적곤난 기타의가진 파란을 겨거오든바 지금부터 사년전에 현교주인 김긔덕(金基德)씨를 마지하야 비운에빠젓든 동학원은 갱생의 서광이비치엇다 그후 교주 김긔덕씨는사재(私財)수만원을내여 내용을 혁신하고 동학원을 보통학교로 승격시키고 교명을 사립청덕보통학교로 개칭하고 현교장최중실(崔重實)씨를 마지하여 교무를쇄청하고 라공립보교에 못지안흔 교육을 실시하여 전조선적으로 명성을날리게 되엿다 이와가티 장구하고도빗나는력사를가진 학교는 개인경영으로서는 그어느곳에 비하드라도 손색이업스리라한다 금번동교에서는 아프로 교무를 더욱 충실히하고 가정과 밀접한 련락을 취하는동시에 초등교육의 향상을 도모하기위하야 지난이십일밤오후 동교강당에서 학부형회를열고 토의한결과 후원회를 조직하기로 만장일치가결하에 즉석에서 후원회창립대회를 열고 모든사항을 토의한후 임원을선정한바 당선된 임원의씨명은 다음과갓다

會長 南相琉 副會長 張 護 評議員 具會極氏外十七名 書記 石壽福 會計 李三甌 顧問 黃鋪國 辛良極 車運轍 薛顯東

警戒할酒의禍!

까닭업시술주정하야 順良農民을毆打致死

【文川】 문천군 도초면 중양리(文川郡都草面中陽里)송몽갑(宋夢甲)(三〇)은 지난 륙월이십일오후 칠시경에 동면 문왕리 (同于里)황치선(黃致善)방에서 고용사리하는 김만복(金萬福)(三〇)을 무단란타하야 그익일 오후칠시경에 사망하엿는데 이제 자세한내용을 들은바 가해자는 동일 오후칠시경에 다른데서 술을 먹고와서 별로 취치도 안해가지고 동면 문왕리 정진영(鄭鎭永)방에서 호지 술을먹고잇는 피해자 김만복에 대하야 무단폭언을 하면서 다른사람의 제지도 듯지안코 무수히 란타한결과 그와가티 되엿다고한다 범인은 소관주재소에 자수하엿슴으로 본서에 송치하는동시에 공의를대동 해부한결과 비장(脾臟)이 끈허저서 죽은것이라한다

물싸음으로因해 治療三週의重傷

【汶山】 근래파주(坡州)지방에는 한발로 말미아마 농민들은 시시로 하늘을우러러보며 살아갈길이 막연한것을 탄식하고 잇다함은이미보도한바와갓거니와 처처에 물싸음이 끈일사이가업는데 지난이십삼일 파주군임진면 문산리(坡州郡臨津面汶山里)박원성(朴元成)(三九)이가 자긔논에물을대일지음 동면선유리(仙遊里)에사는 권이직(權務直)등 두청년이 자긔논에 물을대겟다고함으로 박은 반항을한결과 두청년은 그에게 입에욕설을하며 물에집어 너은후 무수히구타하엿다 한다

電報料橫領하고 虛僞强盜誣告 畢竟留置場身勢

【定州】 부탁바든 전보비 (電報費)일원오십전을 횡령하여 먹으려고 허위강도고발을하다가 류치장신세를 지게된 사나히가잇다 정주군대전면운흥동 (大田面雲興洞)림정균(林正均)(三〇)은 하천공사장 입부로 근무하면서동공사장감독등간(藤干)에게서 전보를노하달라는 전보비 일원오십전을 바뎌서 소비하여버리고는 이것을변명할길이업서 지난 이십일 오후십시에 운전주재소에 달려가서 강도를 마젓다고 신고하여왓슴으로 즉시 본서에 응원을청하여 현장을 검사한결과 범행의흔적이 막연함으로 신고자를 취조한결과 허위고발인것이 판명되엿슴으로 즉시인치하여 엄중취조중이라한다

中年男子縊死 原因은病苦?

【新義州】 단오절을맛지고 목매어죽은사람…… 이십사일아츰 신의주역북쪽(新義州驛北側)버드나무에 사십세가량되여보이는 남자가 목을매고 자살한것을 통행하든사람이 발견하고 곳신의주경찰서에 계출하엿슴으로 현장에 계원이달려가서 검시를하엿는데 전신수처에"몹칀"녹사의 흔적이 잇는점으로보아 병고자살(病苦自殺)인듯하다하며 그의희중에는 황해도해주군남욱정(海州邑南旭町)이백오십사번지 류경천(劉京天)명의의 채권증서한장과 류경천이라사인 이장을 두개식이나 가지고잇슴으로 방금해주경찰서에 시원을 조회중이라한다

十年만에還鄕하여 七千圓債權抛棄

淳昌李泰國氏의特志

【淳昌】 과거십여년동안을타향에 가잇스면서 정미업으로 성공한후 다시 고향을 차저오게되하여 칠천여원의채권을 단연포기하고말엇다는 특지가잇다 그는 현재전북순창군순창읍내남계리(淳昌邑內南溪里)에사는 리태국(李泰國)씨로서 거금 사년전에 전남담양읍내(潭陽邑內)로 가서 이래정미업을경영하여오든바 금반에 고향인순창으로도라오게되여 칠천여원의채권을 포기하고 말엇다는데 일반은씨의 특지에 하여 칭송을마지안는다고한다

鐵山野談大會盛況

【鐵山】 철산야담지사(野談支社)주최 본사철산지국후원의 야담대회는 예정대로이십일밤 오후아홉시부터 철산공회당(鐵山公會堂)에서정려보(鄭麗普)씨사회로 개막되여 야담사주간김동인(金東仁)씨의 강연과유추강씨의 장사의한(壯士의恨)이라는 야담이 잇섯는데 일반청중에게 만흔흥미를주엇다고한다

躍進黃海의鑛産額 二千萬圓臺肉迫

前年度에比하야七百萬圓激增 鑛區도百餘個所增加

【海州】 해주를 중심으로한 황해도일대는 최근에 광업(鑛業)이 비상한발전을보이고잇서서 광산구와 아울너 광산액이 해마다 증가하고잇다 황해도산업과(産業課)에서 조사한 작년말현재 황해도내 광산상황을 보면 광구는 사백십구개소이며 그평수는 이억칠천칠백십팔만칠천칠백칠십구평으로서 작년중 생산총액은 일천칠백오십만팔천이십일원이다 이것을 그전년도통계 광구수 삼백사십삼개소와 밋그에서 생산된 광산액 구백팔십삼만이천일백이십일원에 비하면 광구에잇서서는 일백십삼개소가 증가되엿스며 생산액에 잇서서는 칠백륙십칠만륙천구백원의증가를 뵈이고잇는데 그생산품을 종류별로 보면 다음과갓다

▲種類別生産額

種別	金額	種別	金額
金	六四八、三八一	탕그스텐	二一、六三八
砂金	六三、一四六	水鉛	二、九五四
金銀鑛	三、一七〇、五〇三	石綿	一、一二〇
銀	五、四〇一	石炭	四三七、七七六
亞鉛	七二、六五九	高嶺土	四八六
鐵鑛	五三〇、二二九	螢石	一〇一、三二一
銑鐵	五、六〇五、六九一	高晶石	六、九九五
		硅砂	七三、九三一

保健朝鮮의大脅威

勿驚!普校兒童의九八%가寄生虫保持者! 寧遠郡下三普校兒童

【平壤】 평남도위생과에서는 아동의보건위생의 견지에서 관내의각보통학교아동의 긔생충조사를하든중으로 녕원군관하의 온화(溫和)대흥(大興) 녕원(寧遠)의세보통학교를 조사한결과 조사인원의 구십팔퍼ー센트까지가 긔생충보지자라는 놀나운수자를 표시햇스므로 구제약을무료로배부하엿다한다

學院創立記念 兒童作品展覽

【元山】 지금으로부터 여섯해전 가두에서 방황하는 무산아동의 교육긔관으로서 고고의 소리를 내여 탄생한후 만난각고를 겪그면서 일반사회독지가의 제반동정과 후원으로서 교운이 날로 떨치는 원산고아원부속 춘성학원(春城學院)은 오는칠월일일로서 만륙주년기념일에 당함으로 학교당국에서는 이를 의의잇게 기념하하기위하야 전조선사회사업긔관급각공사립초등학교아동의 작품을 모아서 동일 동교강당에서 성대히 아동작품전람회(兒童作品展覽會)를 개최하리라고한다

汽車、自轉車衝突 男子一名慘死

【西湖津】 홍남읍유정리(柳亭里)부근철도길에서 지난이십이일에 긔차와 자전차가 충돌되여 자전차를탄사람은 그즈석에서 무참히도 즉사하엿다는바 사실은 서호진역에서 여섯시십삼분발열차 오백륙십사호가 출발하여 함흥으로 행하는도중 유정리부근 철도길에 거의 도착할 지음에 본적을 영흥에두고 현재홍남읍내호 송영림(宋永林)방에 거주하는 최제호(崔濟浩)(三一)가 서호진에서 과자주문과 수금을하여가지고 분주히 자긔집으로돌아오는길에 전긔장소에서 자전차탄채로 충돌되여 그와가티 참사를 당한것이라한다

술에醉한牛車夫 牛車에깔려卽死 海州郡下의悲慘劇

【海州】 우차부(牛車夫)가 술에 취하야 의식을 일코 자긔가 끌고가든 우차에 짓눌리여 변사의 비극을 비저내여 웃주당에게 경종을 울린 사건ー지난 십구일 오전팔시쯤되여 해주군 청룡면 구정리 (海州郡靑龍面九井里)칠번지 우차부 리시영(李時榮)(三〇)은 전긔 청룡면 롱매리 운동(農梅里運洞)에서 우차로 백미(白米)를 운반하고 술에 취하야 그우차를 타고 집으로 도라가든도중 [illegible]의 중앙해안에 이르럿슬때 우차가 압벽과 충돌되여 급경사로 되여잇는 바위아래로 떠러저 그우차에 허리와 하장부(下腹部)를 다치어 즉사하엿다 한다

母子가共謀하야 食刀로亂刺殺人 濟州島大靜面에생긴일

【光州】 지난십구일 오후아홉시경에 전남제주도 대정면상막리(濟州島大靜面上幕里)사는 리정선(李正善)(三八)은 식도로서 수처의 상처를 입고 무참히도유혈이 낭자하야 참사를당하얏는바 그살해된원인을 알수업섯슴으로 소관제주도 서원들은 사실을내탐한결과 가튼마을에 사는 리군오(李君五)(三〇)그의모친 김씨(金氏)를 검거하야 엄중취조중이라는대 아즉진상을 알수업스나 치정관계로 그와가티모자가 협력하야 살해한것이라 한다

火災保險事件 兩名에一年役 三年間執行猶豫

【咸興】 금광정미소화재보험사건의 김석현(金錫炫) 김경식(金慶植)의 두명에관한 언도공판은지난 이일오전에 함흥법원에서 개정되여 미전(米田)판사로부터 량명에 모다일개년징역에 삼개년 집행유예의 판결이잇섯다한다

平壤

全朝鮮씨름大會

▲時日 六月二十六、七兩日밤
▲場所 崇專體育館內
◇主催 關西體育會
◇後援 朝鮮日報平壤支局

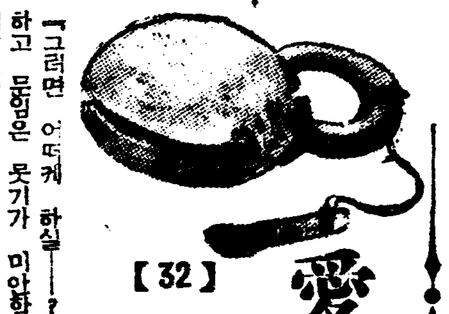

愛慾의彼岸 【32】

李光洙 作
金慶穆 畵

「그러면 어떠케 하실ーー?」

하고 문임은 못기가 미안함을 깨달으면서 운주의 얼굴을 들여다보앗다。

운주는 대답하기 어려운드시 또는 문임의 진의를 알라는드시 물꾸럼이 문임을 보앗다。

운주의 눈에는 사람을 뚤허보는 비치 잇섯다。운주는 문임의 눈에 아모 악의가 업는것을 보앗고、그러할뿐더러 마음을 려 열어노흔 비치 잇슴을 볼때에 문임에게 대한 호의가 솟앗다。

운주는 제 결심을 바로 말함이 올치아니함을 느끼면서도 또 문임의 호의를 저바리는것이 미안한 생각이 나서、

「지금까지 김장로 선생님 은덕으로 이만큼 자랏스니 인제는 제발로 걸어다니면서 제손으로 밥을 벌어먹으랍니다。그저 그것뿐이지요」

하고 싱그레 웃섯다。

문임은 그이상 더 캐어물을 수는 업섯다。또 더 뭇지아니하더라도 운주의 뜻은 다 알아진것 가탓다。제 발로 걸어다니면서 제 손으로 밥을 벌어먹는다는말이 퍽으나 문임에게는 기픈 인상을 주엇다。나도 그러케 할것이 아닌가、하는 생각이 낫다。

이 때에 옥비나 꼬즌 절믄 여자 하나와 트레머리 한、그보다도 더 젊은 여자 하나가 들어와서。옥비나 꼬즌 여자는 단소꼬즐 끄는 양이 기생인듯하거니와 트레머리한 여자는 비록 굽노픈 구두는신엇을 망정 학교에 다니던 여자 가탓다。비나、가락지、귀이개、연뿔등속을 홍정하고잇섯다。문임은 아마 저 트레머리한 여자가 시집을 가는것인가、아마 남의 첩으로 가는 것인가、이러한 생각을 하엿다。

홍정을 하는 동안에 운주는 아주 꿈은듯은한 상인이 되고 말씨와 옷정 조차도 전연 딴 사람 가티 되엇다。손님이、

「다른 집에서는그러치안흔데」

하고 뒤정을 할 때에、운주가

「그러치안슴니다。」

하고 저울눈을 손人가락으로가 리처가면서、웃서가면서 접대하는 양은 그 위엄잇고 묵직한 운주와 딴 사람이엇다。

손님이 나가면 운주는 여전히 물건을 제 자리에 제국채 가 되어서 문임을 대하엿다。

운주는 문임에게 이런 말을 하엿다ーー

「은혜란 도저히 다 갑풀수잇는것은 아닙니다 마는、은혜를 갑지는 못해도 은인에게 걱정을 끼치다든가、은인을 배반하는 결과를 보이게하고십지는아니 합니다。그런데 제가 어라석고도 마음이 약하여서、제처지도 돌아보지아니하고 혜련씨에게 그런 말슴을 하여서、그 댁에 걱정을 끼치면 어떠커나 하고 그것만 염려가 됩니다。제 한번 던저진 말을 다시 주서 담을수는 업고、마음대로하면 곳 죽어버리거나 달아나버리고도십습니다마는 그리하면 그야말로 은혜를 원수로 갑는것이 되고 그냥 가만히 잇자 하니 마음이 조리고요」

하고 어이업는드시 허허 우스면、

「원 아니 엿줄 말슴까지 엿주엇습니다。그저 혜련씨께 걱정이나 아니 되도록 잘 말슴해 주십시오。저는 아모 일업습니다。」

문임은 상회를 나서서 사직동 집으로 오는 동안에 운주의 모양과 말과 생각을 여러가지로 상상해보앗다。그리고 운주의 그림자가 제 마음에 부터서 떨어지지아니함을 깨달앗다。

「내가 운주씨를 사랑해들일까」

이러한 생각이 문뜩 날 때에 문임은 처음에는 혼자 웃고 다음에는 한숨을 쉬엇다。

매독

매독근치세계적명약 네오、スピロヂン
定價 五圓 七圓
京城鍾路 大同製藥社

セイコーシャのみが出來ることの大奉仕

恒例 春期特別 大サービス付 一掃大賣出

↓大サービス内譯↓

一、正十八金側及ビ十八金ＨＫ(十圓以上ノ品ニ限ル)側の時計一個買上ノ方ニハ洩レナクサック入眼鏡(近眼・遠眼・色眼鏡等御希望通リニ應ジ又度數ヲ下敎下サレバ之ニ合ハセテ送呈致シマス)一個宛無代進呈致シマス
二、五圓以上ノ品一個買上毎ニ新ダイヤ石入プラチノン(白金代用品)指環一個宛無代進呈致シ升
三、五圓以下ノ品一個買上毎ニ特製印章材付萬年筆一本宛洩レナク送呈致シマス
四、一度ニ六個以上註文ノ際ハ特別一割引致シ一打以上ナル時ハ一割五分引(但五圓以上ニ限)

15ヶ年保險附いつも正しいセイコーシャ時計

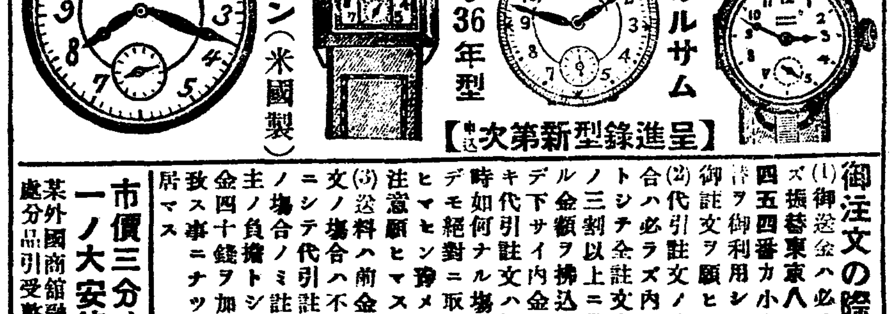

(瑞西製) 時計の王 ウオルサム
時間の正確と流行の 瑞西製・36年型
正確無比の エルジン(米國製)
【申込次第新型錄進呈】

◉謹告! 先日ノ賣出中ハ皆様ノ熱烈ナル大歡迎裡ニ一萬個ヲ全部賣盡シ、只今モ註文殺到シテ居ル次第デ弊店ニハ皆様ノ有難キ御引立ノ御恩ニ報ユル御禮トシテ今度又大サービス附キ賣出シヲ延期致シマシタカラ買ヒ後レノ方ハ締切ラナイ内ニ一日モ早ク御註文ヲ願ヒマス(セイコーシャ白)

御注文の際
(1)御送金ハ必ラズ振替東京八二四五四番カ小爲替ヲ御利用シテ御註文ヲ願ヒ升
(2)代引註文ノ場合ハ必ラズ内金トシテ註文高ノ三割以上ニ當ル金額ヲ拂込ンデ下サイ内金無キ代引註文ハ如何ナル場合モ絶對ニ取扱ヒマセン豫メ御注意願ヒマス
(3)送料ハ前金註文ノ場合ハ不用ニシテ代引註文ノ場合ノミ註文主ノ負擔トシテ金四十錢ヲ加算致ス事ニナッテ居リマス

市價三分ノ一ノ大安値 某外國商館融資處分品引受整理

■正十八金側 エルジン ウオルサム 懷中 (16型)

品	石	價
イ	七石	只の 三七・〇〇
ロ	七石	同 三八・五〇
ハ	七石	同 三九・五〇
ニ	七石	同 四三・五〇
ホ	七石	同 四五・〇〇
ヘ	十五石	同 四六・〇〇
ト	十五石	同 五八・〇〇
チ	十五石	同 六〇・〇〇
リ	十五石	同 六四・〇〇
ヌ	十五石	同 七〇・〇〇
ル	十五石	同 八五・〇〇
ヲ	十五石	同 一〇〇・〇〇

■正十八金側懷中(瑞西製) (16型)

品	石	價
イ	七石	只の 二七・五〇
ロ	七石	同 三一・八〇
ハ	十五石	同 三五・六〇
ニ	十五石	同 四〇・〇〇

■正十八金側腕卷(瑞西製)

型	品	價
8型	イ	只の 一九・八〇
8型	ロ	同 二一・八〇
8型	ハ	同 二五・〇〇
9型	イ	只の 二〇・五〇
9型	ロ	同 二三・八〇
9型	ハ	同 二五・九〇
9型	ニ	同 二八・四〇

◇十八金ＨＫ エルジン ウオルサム 懷中 (16型)

品	價
イ	只の 一九・八〇
ロ	同 二三・五〇
ハ	同 二六・八〇
ニ	同 二八・〇〇
ホ	同 三〇・〇〇
ヘ	同 三六・八〇
ト	同 四二・〇〇

◇十八金ＨＫ腕卷(瑞西製)

型	品	價
11型	イ	只の 六・九〇
11型	ロ	同 八・八〇
11型	ハ	同 一〇・八〇
10型	イ	只の 七・五〇
10型	ロ	同 九・五〇
10型	ハ	同 一二・九〇
9型	イ	只の 八・五〇
9型	ロ	同 一一・五〇
9型	ハ	同 一三・八〇
9型	ニ	同 一六・〇〇
8型	イ	只の 九・二〇
8型	ロ	同 一四・八〇
8型	ハ	同 一八・六〇
8型	ニ	同 二二・九〇

◇十八金ＨＫ懷中(瑞西製) (16型)

品	價
イ	只の 八・八〇
ロ	同 一一・八〇
ハ	同 一五・〇〇
ニ	同 一八・五〇

◉クローム側 エルジン ウオルサム 懷中 (16型)

品	價
イ	只の 七・九〇
ロ	同 九・五〇
ハ	同 一一・八〇
ニ	同 一二・九〇
ホ	同 一五・七〇
ヘ	同 一八・九〇
ト	同 二一・五〇
チ	同 二三・八〇
リ	同 二四・八〇
ヌ	同 二五・九〇
ル	同 二六・九〇
ヲ	同 二九・八〇
ワ	同 三六・八〇
カ	同 五〇・〇〇

◉クローム側懷中(瑞西製) (16型)

品	價
イ	只の 二・九〇
ロ	同 三・九〇
ハ	同 四・九〇
ニ	同 五・九〇
ホ	同 六・九〇
ヘ	同 八・五〇
ト	同 九・八〇
チ	同 一一・五〇
リ	同 一四・八〇
ヌ	同 一八・五〇

◉クローム側腕卷(瑞西製)

型	品	價
11型	イ	只の 三・二〇
11型	ロ	同 四・九〇
11型	ハ	同 六・五〇
11型	ニ	同 八・[illegible]
10型	イ	只の 四・五〇
10型	ロ	同 六・八〇
10型	ハ	同 七・九〇
10型	ニ	同 九・九〇
9型	イ	只の 五・六〇
9型	ロ	同 六・九〇
9型	ハ	同 七・八〇
9型	ニ	同 九・八〇
9型	ホ	同 一二・八〇
8型	イ	只の 六・五〇
8型	ロ	同 七・八〇
8型	ハ	同 九・五〇
8型	ニ	同 一三・八〇
8型	ホ	同 一五・八〇
8型	ヘ	同 一八・〇〇

◉クローム側懷中 (16型)

品	價
イ	只の 九・五〇
ロ	同 一一・八〇
ハ	同 一三・九〇
ニ	同 一七・八〇

▲クローム側腕時計ハ五円以上ノ品ヨリ三味、變型希望通送リマス
▲クローム懷中ニハ皆クサリトメタルヲ付ケ腕丸型ニハ舶來腕皮ヲ付ケテ上ゲマス

Ⓢ セイコーシャ地方時計部
東京市淀橋區上落合二ノ六一七
振替口座東京八二四五四番

手提金庫界의大革命到來! 永年研究에依한理想的發明完成

보라!!! 手提金庫의覇王!!最高級鋼鐵製의最新型專賣特許品!!

實物宣傳을爲하야二個月間特賣를斷行함 特賣期間中實費提供!!

T型A號

自動開蓋付警報器裝置

(1)材料는 모다精選한特殊鋼鐵板을使用하엿다
(2)[illegible]A號는[illegible] B號는[illegible]으로되여잇다
(3)前部의 暗號文字付號는精巧하야 [illegible]을내지안는다
(4)前部의 핸들을右로돌리면 개는自動的으로 [illegible] 全部열리는 裝置가되여잇스므로 在來의手提金庫와가티 [illegible] 때문에 손을아프게하는일은 絶對로업고 片手로自由로 開閉할수 잇기때문에 事務(使用)의 能率을올린다 이點은 弊店이 가장苦心한 新發明으로서 [illegible]裝置를 完備하야 貨財保管에 [illegible]로 安全하다、說明보다는 現品이 證明한다、이手提金庫를 一次보시면 모ー든點을首肯하시리라고 밋는다、이것은 手提金庫의 [illegible]으로서 各方面에서 異常한 好評을맛고잇다

使用法!……
(1)前部의 핸들을 右로돌려서연다
(2)暗號文字는 各各指定文字에 맛는다
(3)열쇠구멍左로돌리면열쇠에걸리고右로돌리면버서진다
(4)警鈴轉向 [illegible]STOP은 열때와 移動할때에 連續하야[illegible] RING은열때
(5)[illegible]警器
(6)金銀投入口

T型B號

K型

T號定價

種別	縱幅	橫幅	高サ	重量	定價	特價
自動開蓋式A號	一尺二寸	八寸二分	五寸三分	一貫五百	三〇圓	一〇・〇〇
自動開蓋式B號	同	同	同	同	二八圓	八・五〇

番號	縱幅	橫幅	高サ	定價	特價
No.1	10.3寸	7.8寸	4.2寸	¥8.00	6.50
No.2	9.8〃	6.7〃	4.0〃	¥7.00	5.50
No.3	8.9〃	6.0〃	3.6〃	¥6.00	4.50
No.4	7.9〃	5.3〃	3.4〃	¥5.00	3.50
No.5	6.9〃	4.8〃	3.1〃	¥4.00	2.50

★送金及註文者의注意
●特賣期間은 一人當金庫一個限으로以上의注文은謝絶한다、[illegible] 注文하시는분은 金庫에貴店名을새여드린다、特賣期間中에는 不拘코一圓卅五錢送料荷造費를 注文高에加算하야注文하라
●送金은 振替東京三三五〇三番 先金또는代引을 クラウン工業所로 小爲替・切手마은 一割增・內金업는注文은拒絶한다、

東京市向島區吾嬬町東三丁目
振替東京三三五〇三番
クラウン工業所

朝鮮內稻作移秧狀況 三割六分四厘程度

比前年同期二割六分八厘減少

南朝鮮裏麥作 成熟이 遲延

【廿四日農林局發表】六月二十日現在水稻植付狀況은 冬期以後 一般으로雨量이적고 特히 五月下旬에드러가거의降雨가업섯든때문에 全朝鮮을通하야用水가不足하고 南朝鮮地方裏作麥의 成熟遲延과 移秧이進捗치못하야 今年의 移秧終了面積은 六十一萬六千三百四十七町八反步로 前年同期의 移秧終了面積에比하야 三十六萬三千五百三十五町七反步 가減少하고 移秧豫想面積에對하야移秧終了面積은 三割六分四厘로 前年同期에 移秧終了比例 五割八分二厘에比하야 二割一分八厘가減少하엿는데 各道別狀況을 보면 다음과갓다

道	移秧面積(町)	同上比例(割)
京畿	[illegible]	[illegible]
忠北	[illegible]	[illegible]
忠南	[illegible]	[illegible]
全北	[illegible]	[illegible]
全南	[illegible]	[illegible]
慶北	[illegible]	[illegible]
慶南	[illegible]	[illegible]
黃海	[illegible]	[illegible]
平南	[illegible]	[illegible]
平北	[illegible]	[illegible]
江原	[illegible]	[illegible]
咸南	[illegible]	[illegible]
咸北	[illegible]	[illegible]
合計	[illegible]	[illegible]

大槪順調 山澤農產課長 談

六月二十日現在의 水稻移秧狀況은 今日 發表된바인데 그뒤繼續하야 各地가 모두 數十粍에達하는降雨가 잇섯슴으로 移秧은 顯著히 進捗하엿다 오즉江原道及 京畿道에는 아즉 多少用水不足의 地方에 잇스나 移秧은 大槪順調로 進行되므로今後 適當의 降雨가잇스면 旱魃의念慮는 于先 解消케 될것이다 棉作과 一般田作은 이번의降雨로 順調의 生育을보고 잇는터인데 麥作만은 畧者 發表한 收穫豫想程度의 減收는 免치못할것을 생각한다

朝鮮內銀行界도 統制機運이濃厚

京城市內銀行支店隣接으로 그整理必要論擡頭

統制政策의 擴大强化는 馬場藏相의 新方針으로서 特히 金融機關統制는 一縣一銀行主義를 高唱하고잇는터인데 朝鮮의銀行界는 特殊銀行、地元銀行、支店銀行의 三階級이잇고 또地元銀行中에도 商銀、漢銀、東銀、海銀其他地方銀行이잇는데 現在京城府內地元銀行支店을 볼지라도 南大門、龍山、西大門、東大門、鍾路、本町等은 모다 隣接狀態로 競爭이 激甚한터이다 이와가티 銀行營業場所가 隣接할 必要가 毫無하며 無用의競爭만 招致할뿐으로 公益的性質上 民衆이 信賴할만한堅實한 經營을하기爲하야 서는 먼저 京城府內地元銀行 各支店의 相當한 整理가 必要하리란 希望이잇따고한다

國有未墾地開放 小農民에게分割

道知事會議에서總督指示 ◇…自作農創定助成

目下 開催中의 道知事會議에總督指示로 國有未墾地의 處分에關한件이 提示되엿는데 이것은從來朝鮮內의 國有未開墾土地處分에 關한總督府의 方針으로는純然한企業家를 本位로하고資金 誠意 經營能力等의諸點을 考慮한뒤 處分하엿는데 最近의一般地價高를 보고 自作農創定難을緩和할一策으로 小農을自作農으로 맨들方針알에 土地改良과 調査地區를 빼인地方의實情에依하야 地元農民一人當三町步를 限度로分割 或은 貸付할수잇는方法을 講究하고 各道知事監任後 各各 地方實情에即한 具體案을세우고 實行에着手케하기로 되엇다고한다

咸鏡北道 鰮巾着網 十六件許可

東海岸鰮巾着網 新規許可가 總督府로부터 發表되엿슴은 昨報한바어니와 昨日發表안된 咸北鰮巾着網 新規許可는 廿四日에總督府로부터 다음과가티 發表되엇다

出願件數 一二八件
其中許可件數 一六件

住所	氏名
咸北城津邑	鄭斗益外十七名
同城津郡鶴城面	全演燮
同城津邑	城津巾着網共同組合
同明川郡下加面	李泰淵外三十九名
同西面	金尙任外三十九名
同上古面	李東權外一名
同鏡城郡漁郞面	崔承萬外二十四名
江原高城郡新北面	朝鮮漁業合資會社
咸北鏡城郡漁郞面	坂口幸吉
同 同 同	合資會社共信商會
咸北富寧郡觀海面	尹時奎外一名
同 同 靑岩面	黃龍轍
同 慶興郡雄基邑	雄基鰮油肥製造組合
同 同	金完燮
同 淸津府	淸津魚糧工業株式會社
同 同	北鮮水產工業株式會社

淸津羅津 稅關을新設

朝鮮의 稅關은 大正十二年의移入移稅廢以來 十三年의 行政財政大整理以來 釜山、仁川、新義州三地로되고 仁川의 所管과如함은 西岸中部地帶로부터 東岸北朝鮮에 及하는 廣汎한地帶를所管區域으로 하고잇는데 近年의 北朝鮮의 躍進은 北朝鮮稅關新設이 急務라한다

即 北朝鮮의 産業勃興은 北朝鮮貿易額의 激增을 呼하고 羅津、淸津은 東亞의新門戶로되어 이미對外貿易과 如함은 淸津은 第三位、羅津、雄基第五位에 對하야잇고 接壤國境取締上으로도 仁川稅關에서는 隔靴搔痒의 觀이잇서 淸津乃至羅津에 北朝鮮稅關의 新設이 急務라한다

이에對하야 總督府에서도 二年度부터 北朝鮮稅關設置의 意向으로 目下愼重히 候補地의選定을 進하고 來稅關長會議에도隔意업는 協議를行키로되엇다한다

佛國銀行 利下發表

六分을五分으로

【巴里二十三日發同盟】佛國銀行은 二十三日 公定割引利率을 六分에서五分으로 내렷는데 同行은 지난五月六日 五分에서六分으로 오렷든것이다

東拓配當復活

東拓에서는 今月末로서 今年上半期決算을 할터인데 今期業績은 朝鮮關係其他가 모두前期보다 稍收益增加의豫想으로 一割以上의配當은 充分히可能性이잇스나 拓務省과의配當復活에關한 事情으로 四分가량의配當을 復活케될모양인데 定期總會는 八月二十日前後의豫定이라고

東拓鑛業廢止

東拓朝鮮支社鑛業課는 東拓鑛業設立에依하야 그業務中 金融을 빼이고 一切를 同社에 讓與하고 二十二日付로써 廢止의指令에 接하엿는데 同鑛業課社員은 全部朝鮮支社勤務로되야 東拓鑛業社員을 兼務키로되고 따라서 佐藤金融課長의 鑛業課勤務도 解任키로되엇다고

日本商品 輸入制限

파라과이國發表

【아순숀二十三日發同盟】파라과이 大統領을首班으로하는 파라과이國政府는 日本品의輸入을 制限하기로決定하고 二十三日如左히發表하얏다

파라과이 國政府는 國內産業保護의見地로 日本品 就中織物類의輸入을 制限하기로 決定하얏다 日本은從來 파라과이品을 全然輸入치안코 萬若파라과이國에對하야 依然諸品을輸出하기를 希望하면 파라과이品을 輸入하야 互惠的交換貿易主義에 依據하여야할것이다

▲打擊商品【東京電話同盟】南米파라과이國政府는 이번日本品에 對하야 輸入制限을 한다고 聲明을 發表하엿는데 이로因하야 打擊을 바들日本輸出品은 고무 다이야 綿織物 綿絲等이라고

入은 決定치안헛스나 善處할걸을言明하얏다한다

▲朝窯石灰製品賣出‖朝鮮窯業의粒狀石灰 窯素工場은 六月上旬에 完成되어 本格的操業을開始하얏슴으로 七月中旬부터製品을 賣出키로 되엇는데 同製品은 共販組合에 加盟치안코 盟外側으로서 獨自的販賣方針을 取키로 決定하고 主로 朝鮮內에서 販賣하고餘剩品을 日本內地 其他에移出키로되엇슴으로 明肥料年度부터는 從來朝鮮의 石灰窯素界에는 獨占的立場을 維持하던 三井物産(共販의一手取扱)과 窯素販賣會社間에猛烈한 販賣戰이展開되리라고보히는바 朝窯石灰窯素의能力은 年間五萬瓲에 파한다

政府米買受申請

十一月後六十三萬石

【東京電話商通】農林省發表에 依하면 二十二日의 政府米買受申請은 五千百六十八石으로 十一月以後의 累計는 六十三萬五千百六十六石四斗에達하엿다

硫安市價維持

組合、非組合協調

【大阪電話商通】最近의 硫安會는 配給組合과 盟外社間에 販賣戰이 展開되어 市價低迷가 繼續되는데 最近에 至하야 雙方이 協調할機運이 擡頭되어 二十三日夕刻에 至하야 組合側吉川主事 盟外側의代表國吉宇部窒素常務와 會見하고 懇談한結果 市價維持及 輸出에 就하야서는 相互協調키로하고 宇部의組合加入은 決定치안헛스나 善處할걸을言明하얏다한다

米穀證券借換

三百萬圓現金償還

【東京電話同盟】大藏省發表에依하면 六月二十五日支拂期日의米穀證券二億八千百萬圓(第四十七回一億三千六百萬圓、第五十回一億一千二百萬圓、第五十一回千三百萬圓) 中 一千三百萬圓을 現金償還하고 殘額二億六千八百萬圓은 다음의 要項에依하야 借換發行키로 決定하엿다고한다

一、名稱‖米穀證券第五十四回
一、發行額‖額面二億六千八百萬圓
一、割引利率‖日步六厘3/4
一、發行日‖昭和十一年六月二十五日
一、支拂期日‖昭和十一年九月二十五日
一、發行方法‖賣金部引受一億圓 日本銀行引受一億六千八百萬圓

米運賃協議會

大阪開催에서結末?

大阪에서 열린 朝鮮米運賃協議會는 二十三日부터 二十四日에 亘하야 續行되엇는데 船會社의要求인 十五圓値上에 對하야 日本內地荷主가 어느程度까지 할지 豫測을 不許이나 結局 右運賃交涉은 協定되리라고 보인다 京城에서 열릴 二十七日의 運賃協議會는 船會社側이나 日

『銀坊主』의格上

格付協議에서問題?

七月四日의 全朝鮮取引所聯合會에서는 十月限以後의 新米格付를 協議할터인데 格付에對하야 特히變更을 加할것이 업스나 最近西鮮 京畿、忠北에 增産되는 『銀坊主』는 日本內地市場의 嗜好에 適合하야 現在의 格에보다 多少高價로 取引되므로 銀坊主의格上이 問題가될것이라고한다

本內地荷主나 問題視치안코 大阪의 協議會終了後 朝鮮에와서 協定運賃에 對하야 朝鮮內荷主의 承認을 求하게될 模樣으로 船會社側 代表 香春大阪商船東洋課長外 數名은 二十七日 午前七時四十五分 京城着 入城하리라한다

江原道開發會社 七月中旬에創立

朝鮮電力의 變態增資를 目的으로하는 江原道開發會社(資本金千萬圓)의 創立은 東拓의 株式引受에 對하야 拓務省方面에서 故障이 생겻든바 最近 東拓과 拓務省間에 妥協되엿슴으로 目下渡來中의 內藤社長이 二十五日發 歸東하야 高山東拓總裁와會見한뒤 今月中에 株金拂込完了하고 七月中旬 創立總會를열기로되엇다 그리고 同社는 創立後 곳朝鮮電力과 合併하야電力의 資本金은 三千萬圓으로될것이라고한다

京城紡織七分配當

京城紡織會社에서는 二十三日午後三時 同社에서 第十九回定期總會를 열고 利益處分案(年七分)을可決하고 監査役高光駿氏任期滿了에對한 改選의結果 再選重任되엇다고

米日爲替少高

【京城廿三日發同盟】廿三日 米日爲替는 前日에 比較하면 賣廿九弗四十五仙으로 三仙高、買廿九弗四十二仙으로 二仙高

經濟界消息

○新京取引所國幣建變更說‖【新京發商通】今回大連取引所가國幣建改正에 急進하는터인데 新京取引所에서도 同様의 態度로 改正키로되엇다고

重要商品界事情

"綿絲前途" 兩面의所見

▲强氣‖棉價가 노픈으로 原價的으로도 漸高를 呈하는것이 當然하며 또는 需給關係에잇서도 問題은 一般으로 所持가 적다 그리고 相當하리라고 보는 紡績의在荷도 二三個月間에는 太番을 中心으로 約三分一가량이 줄엇다고하므로 不安의念을 가질必要가 업다

×

特히 樂觀되는것은 地方機業이 織物의賣行不振을 呈하고 이에伴하는採算難으로 아죽도 弱氣가만허 그結果 自然織物의 在貨가 不識之間에相當히 늘엇다고하므로 만약이方面에서棉高, 淸算高로 할수업시 사게되면 畢竟問題은 淸算繫物을 빨리處分치안흘수업게되다

×

그러고 新續은 느저서 게되야 (實遲)二百圓臺라도 팔려될것이라고 한다 그러나 지금에잇서서 採算難으로의態度를보면 그처럼 低價에 팔기를 避하고 노픈값을 엿보는傾向이다 어떠튼지 目前은 當分 樂觀……。

▲弱氣‖原棉高의 威脅과 納會接近에 伴하는 期近高의關係가잇고 그밧게 期近에對하야 安心實한反動도 잇는모양이다

×

그런대 지금에잇서 天井不知의 米棉이 어느곳에서 거름을 멈게 될는지가 問題이다 米國의情報에 依하면 實需의 活潑 본베이리바側 歐洲側 國內投機側、期近中心으로 猛烈히 買進하야 製品의大量 賣行을伴한 그空賣補充의 頹勢을말한다 그러나 그度가 過하얏음으로 冷水三斗浴의反動低를 나타나기가 쉬운點이 잇슴을 念頭에안흘수업는일…。

株式 東新關門 僅保

商況 (廿四日)

前場下溢 今前場은 突込賣氣로一息이엇스니 即昨後場大引에比하야 東新不變인 百三十一圓十錢、鐘新三十錢高인 百五十六圓八十錢、朝新三十圓三十錢에各大引되고 大新七十一圓七十錢、日産七十圓八、九十錢、日魯七十圓三十錢이엇섯다

後場續落 後場은 東新百三十圓二十錢大新七十一圓四十錢 日産七十圓四十錢、鐘新百五十六圓六十錢、朝新三十圓二十錢에 續不勢大引으로東新關門僅保이엇다

形勢去益不良

電力國營大綱決定으로 統制經濟와 增稅에直面하야 그程度가어떠할지를몰라 總氣迷인데다가 特히東新가튼引取株는 取引所稅、取引所營業稅引上、有價證券移轉稅新設等을云爲하야 嫌氣가助長되어 主要商品好勢의 支援도업시 全然買氣에 一致되形勢至極惡化이엇다

雜株賣要一考

軍需工業株는 依然히 時時로買物을呼하나 東新惡氣流로 그것도 積極味가적고 諸株其他도增稅、統制不安으로 投機投資共히 …

米期 旱氣再買 續騰

前場益騰 昨今場阪地三十一圓三十五錢止와共히 當市場은今朝에入하야 阪場初付三十四圓四十四錢인 九丁反高를擡하고 三十二圓五十五錢인 二十丁突高로寄場을始한後 阪地三十七錢으로小弛함과 相俟하야 四十六錢까지 九丁下押을示하엿스나 阪地市勢가又復强硬하야 結局四十九錢에

(株)……增稅脅威再燃으로取引所株嫌氣가 激甚케되어 非常時를 反映한關係로 取引所株前途悲觀濃厚 ▲百三十圓臺의 七週間大保合이 危殆下分岐? ▲東京東新昨日前後場、今前場共히 百三十圓十錢 低價로 앙버티엇스나 後寄는百三十圓五十錢 ▲通信과野線의 發言으로百三十圓五十錢 下拔寄引 大暴落이라고 ▲取組가少量이니 惡化되엇다고 반드시大瓦落일것갓지도 안치만 원체東新은 別물건이니까

(米)……今朝仁川期米는 三十二圓五十五錢 丸仁正三等玄米는 三十二圓臺로突進▲正米는 定期에定期는正米에追隨하는光景이昂騰一途뿐인걸◆이와가티 올으다가는 不遠한時日에 最高公正米價를 突破하고야말듯 ▲前日三十二圓七十錢의高價도 目前에上遡할모양이니 此에追隨하기도杰難▲누구나 高價買를警戒하는만큼 今朝一氣로三十二圓五十五錢을 示한後부터 更伸하지못하고 中途彷徨하는 光景

經濟寸鐵

明肥料年度부터 朝窯과 三井間에 石灰窯素 販賣戰이 猛烈하리라고

○

兩大財閥中 누가 못견듸나 구경이나 하자 고바람에 亂覺나 바랄가?

○

國有未墾地를 中小農民에게 開放하리라고 정작 그럴일이지

今日財界 (廿四日)

◆米 (單位錢)

	先限	今日止	比前日
仁川期米	三二五五		[illegible]
大阪期米	三三四九		[illegible]
仁三等米 一石	三三〇〇		[illegible]
東京(正米)一石	[illegible]		[illegible]

◆市中金銀價

正銀(仁川)一匁	三等	[illegible]
一斤 價		[illegible]
金塊	一匁	[illegible]

◆株 (單位錢)

	今日止	比前日
朝新	三〇二〇	[illegible]
東新	一三〇二〇	不變
日產	七〇四〇	[illegible]

◆商品 (先限單位)

	今日止	比前日
大阪綿絲	[illegible]	[illegible]
大阪棉花	[illegible]	[illegible]
大阪人絹	[illegible]	[illegible]
大阪砂糖	[illegible]	[illegible]
三品FAQ	[illegible]	[illegible]

米運賃協議會

大阪開催에서結末? ○長津江水電全額拂込徵收‖長津江水力電氣會社에서는 二十七日의 臨時株主總會에 諮問한뒤 七月一日에 未拂込金一千五百萬圓을徵收하고 二千萬圓의 全額拂込을 하기로決定하엿는데 新資金은 第一發電所의 五萬키로增設工事及 第二第三發電所와 咸南北兩道의送電線架設費、貯水池、堰堤嵩上工事費等에 充當키로 決定하엿다고

京取引所에서도 國幣建問題는 懸案인 關係上 大連의國幣建變更을 注視하고 잇는터이다

商品好勢注視

綿絲는 三百圓大關門에올르고 生糸도 七百圓台恢復 人絹도 意外堅調 以外에 期米高 砂糖堅調等 商品界의 好勢는 所謂實勢良化를 意味하는것이라하야 注視코잇따

實物前場取引

▲大同産業 四、一〇▲人造羊毛 九、五〇▲東京モス新 五九〇▲鮮滿開拓 一一、〇〇▲朝鮮製鍊 一二、五〇▲東洋モス新 四七、五〇▲東洋人造纖維 一二、五〇▲東亞人造纖維 一、〇〇(計 一六〇枚)

東京國債市場

【東京電話同盟】國債市場은 當限納會로 一般으로人氣는 新南待傍觀이오 實買가적고 모다不變이오 實物市場은 月末關係의 換金賣가 散見되어 大槪軟調를 呈하얏스나 米貨債는 値頃買不絶로 六分半八十錢高 五分半四十錢高로 强調이엇다

▲甲五分利一〇二五〇 ▲一圓四分利一〇二五〇 ▲二圓四分利一〇二五五 ▲佛貨四分利一九八、一五五

大阪國債市場

▲甲五分利一〇二五〇 ▲乙五分利一〇二五〇 ▲丙五分利一〇二五〇 ▲四分利一〇二五 ▲佛貨四分利 ▲米貨六分半 [illegible]

旱魃市勢再燃

前日高價上遡?

止揚하얏다 五十錢까지反伸하야 場을止하엿다

後場少押 後場은 三十二圓五十二錢에 二丁高로 寄場後 前場低落하야 五十四錢이고 四十四錢回復 止揚하다

昨今의市勢는 天災期에 直面되어 어떠튼만흠 正米의 實情如何를 不拘하고 全朝天氣의如何에 偏傾되는바 日本內地의 東阪其他各地의 市勢가 꾸준하게 高價를維持함을보면 需給難이 主因인것도갓다 實로주梅雨를 材料로하엿다는것보다 空梅雨를 標로한農家의 賣惜方針에 又一增掌固하야 手持米를 放出치아니함으로 市場은 去益高價를 演出하게되는 모양이다 政府米의 入札拂下與否에 對하야는 島田農相이 旣히 言明한바와如히 各地方의 實却申請又는 該地方의 事情如何를 따야 部分的으로實却하게되면 隱然中 鮮魃의 救濟는되나 劃數밧게 잇스나 市勢를 威壓할만한것이 업슴으로 市價는 不知中昂騰하고 말것이어 公定米價의 突破는 時間問題로 보지안흘수업다

實米去益頑强

需給難이主因

當地先限은 其間九十五丁의反落을 告하엿섯스나 日本內地의 穀倉인 朝鮮의雨量이 不足함으로도 安撫材로하야 去二十日의三十二圓五十五錢까지 因而騰上하고 今朝三十二圓五十五錢까지 奔騰하고도 오히려餘勢는 前日의高價인 三十二圓七十錢을 上遡할 形勢를 보이고잇다 實로目前의市勢는 正米의 實勢如何보다도 上天候의 如何에 依하야 左右될것임으로 結局사람과 하날의 싸홈이라할수잇는즉 今月末까지 旱魃을繼續하는때는 軟派의 陷落을 當하게될것이오 一朝好雨를 豫來하는때는 硬派이 또한 危機에 빠지게될것이다 그러나 일본은 靑田時代가 臨迫하여 오는 今日이 마치 來月初頃에 移秧을 完了하다 할지라도 념어나 遲延의 嫌이 업지 아니할것이다

朝取期米取組內容

	賣方	買方
◇當限	[illegible]	[illegible]
◇中限	[illegible]	[illegible]
◇先限	[illegible]	[illegible]

堂島前場情報

【大阪電話】一時十三萬石에 達하엿던 當限取組도 逐日減少되여 今日은 五萬二千石이 되엿다 渡方도 採算上 渡米는 不利하고 買方도 正米不買行인때이라 受米하야 妙味가업서 今後도 減少되리라고보이어 結局一萬二三千石의 受渡로되고 小川弘瀬가 整理的으로渡하고 藤田이 受할것으로보이는바 價格은 三圓九十錢乃至四圓으로 豫想되며 賣方 東京側地場來客側 地場小口 買方 朝鮮側地場 播州側

各地正米

京城昂騰 取引은 依然不振이나 定期의 奔騰에 刺戟되어 二十錢昂騰인 ㊂三等三十二圓丁 四等三十一圓七十錢 一等白米三十二圓五十錢

仁山上放 全般的으로 雨不足이오 所持側은 容易히 賣腰를 引緩치안코 期米奔騰은 天고唱은 二十錢 上放인 丸仁三等三十二圓丁 四等三十一圓七十錢 一等白米 十三圓三十五錢

釜山伸惱 當用向의 實需側의 採算的으로 品薄을 繼續할 뿐으로 一般은 高價警戒가 嚴重이오 定期의 硬調에 不似코 市況伸惱이다

大邱堅調 賣行이 枯渴狀態임으로 人氣도 不揚하고 期米의 硬調를 쫓고 氣配十錢高唱인 角ㇷ三等三十一圓三十錢 四等三十一圓丁 一等白米十三圓○五錢

群山昂進 定期昂騰으로 買氣가잇는 程度로 産地物에 의 食指不動이오 繼續하야 閑散이나 마 依然한 賣物拂底로 市勢는 十五錢昂進을 告한 ㊂三等三十二圓二十五錢 四等三十二圓十錢 一等白米十三圓八十錢

木浦引締 依然持米側의 强 角ㇷ三等三十一圓六十錢 四等三十一圓三十錢 一等白米十三圓三十錢 十八錢

期米 東 趙俊鎬取引店 仁川海岸町三丁目

米 仁川 東益商店 / 株 京城 金益證券株式會社 / 光

株式 期米 (玉) 柳來楨商店 仁川府本町二丁目 電話 二五六 二六 七七三 七七八 七七三

金·白·銀 買賣 大陸商會 京城府茶屋町ㄱ登○番地(小廣橋側) 電話本(2)三三一六番 振替京城五壹五四番 地方註文 {代金引換販賣 金先送料要

金.銀.白 德 京城德力 京城府明治町 電話本②3939 振替京城234 地方注文 代金引換販賣 金元送料要

◆金融 廿四日

◆海外經濟 廿三日 ◆朝鮮銀行券 廿三日 ◆日本銀行券 廿三日 ◆京城手形交換 ◆東京金利 ◆大阪金利 ◆對外爲替 ◆金買入價 ◆東京市中紙金價 ◆京城市中金銀價

[illegible]	[illegible]

◆米穀 廿四日

◆京城正米 ◆仁川正米大豆 ◆京城雜穀

[illegible]	[illegible]

◆商品 廿四日

◆京城綿絲布市勢 ◆京城綢布 ◆錦油冲價 ◆錦搾粕冲價 ◆카ㄹ丑期麥 ◆日本麥粉市勢 ◆滿洲商況 ◆大連特產市勢

[illegible]	[illegible]

◆朝取期米 廿四日 / 朝取期米賣買高

	當限	中限	先限
前場 一	三二・五五	三二・五〇	三二・五五
後場 一	三二・五二	[illegible]	[illegible]

◆大邱期米 ◆群山期米 ◆木浦期米 ◆釜山期米 ◆大阪期米 ◆東京期米 ◆日本各地期米 ◆大阪長期 ◆大阪短期取組 ◆東京短期 ◆東京現株 ◆朝取短期賣買高 ◆朝取短期 ◆賣定代引日步 ◆大阪正米標準價 ◆大阪期米取組 ◆大阪市中在米高 ◆各地正租市勢(單位錢) ◆大阪綿系 ◆大阪棉花 ◆大阪人絹 ◆各地人絹 ◆大阪人絹現物 ◆橫濱生糸 ◆大阪砂糖 ◆海外砂糖

[illegible]	[illegible]